



ประกาศเทศบาลตำบลพรุพี
เรื่อง การจัดทำแผนบริหารจัดการความเสี่ยง

.....

ด้วยพระราชบัญญัติวินัยการเงินการคลังของรัฐ พ.ศ. ๒๕๖๑ มาตรา ๗๙ บัญญัติให้หน่วยงานของรัฐต้องจัดให้มีการตรวจสอบภายใน การควบคุมภายใน และการบริหารจัดการความเสี่ยง โดยให้ถือปฏิบัติตามหลักเกณฑ์กระทรวงการคลังว่าด้วยมาตรฐานและหลักเกณฑ์ปฏิบัติการบริหารจัดการความเสี่ยงสำหรับหน่วยงานของรัฐ พ.ศ. ๒๕๖๒

ดังนั้น เพื่อจัดให้มีการบริหารจัดการความเสี่ยงที่เป็นไปอย่างมีประสิทธิภาพสอดคล้องกับหลักเกณฑ์ ดังกล่าว เทศบาลตำบลพรุพีจึงได้จัดทำแผนการบริหารความเสี่ยงขึ้นเพื่อเป็นกรอบในการบริหารงาน ของเทศบาลตำบลพรุพี ประจำปี ๒๕๖๕ ให้สามารถบรรลุวัตถุประสงค์ขององค์กรได้อย่างมีประสิทธิภาพต่อไป

จึงประกาศเพื่อทราบโดยทั่วกัน

ประกาศ ณ วันที่ ๒๙ เดือนมิถุนายน พ.ศ.๒๕๖๕

(นายสมคิด ดำฉวาง)

นายกเทศมนตรีตำบลพรุพี



แผนบริหารจัดการความเสี่ยง
(Risk Management)
ประจำปีงบประมาณ ๒๕๖๕

เทศบาลตำบลพรุพี อำเภอบ้านนาสาร
จังหวัดสุราษฎร์ธานี

คำนำ

การบริหารจัดการความเสี่ยงของเทศบาลตำบลพรุพี เป็นหน้าที่ของทุกคนในองค์กรตั้งแต่ผู้บริหารจนถึงเจ้าหน้าที่ทุกระดับ เพราะการบริหารความเสี่ยงที่มีประสิทธิภาพต้องเริ่มตั้งแต่การกำหนดนโยบายในภาพรวม กำหนดกลยุทธ์โดยคำนึงถึงเหตุการณ์หรือปัจจัยที่มีผลต่อการเกิดความเสี่ยงต่อมูลค่ารวมขององค์กร และกำหนดแผนการบริหารจัดการความเสี่ยง เพื่อให้ความเสี่ยงนั้นอยู่ในระดับที่ยอมรับได้และจัดการเพื่อสร้างหลักประกันที่องค์กรจะสามารถบรรลุเป้าหมายที่ตั้งไว้

คณะกรรมการบริหารและคณะทำงานบริหารจัดการความเสี่ยงเทศบาลตำบลพรุพี ได้ร่วมกันจัดทำแผนบริหารจัดการความเสี่ยง ประจำปี ๒๕๖๕ ขึ้น เพื่อให้ผู้บริหารและเจ้าหน้าที่ทุกระดับทุกกอง ทุกฝ่าย มีความเข้าใจถึงกระบวนการบริหารจัดการความเสี่ยง สามารถดำเนินการเพื่อลดมูลเหตุและโอกาสที่จะเกิดความเสียหายต่อองค์กรได้อย่างมีระบบ

แผนการบริหารจัดการความเสี่ยงนี้จะสามารถบรรลุตามที่คาดหวังได้ก็ต่อเมื่อโดยความร่วมมือของส่วนราชการภายในเทศบาลตำบลพรุพีจะนำไปดำเนินการต่อและหวังเป็นอย่างยิ่งว่าแผนการบริหารจัดการความเสี่ยงฉบับนี้จะเป็นประโยชน์ต่อองค์กรต่อไป

คณะทำงานบริหารจัดการความเสี่ยง
เทศบาลตำบลพรุพี
มิถุนายน ๒๕๖๕

สารบัญ

	หน้า
บทที่ ๑ บทนำ	๑
บทที่ ๒ ข้อมูลพื้นฐานของเทศบาลตำบลพรุพี	๖
บทที่ ๓ แนวทางการบริหารความเสี่ยง	๓๐
บทที่ ๔ กระบวนการบริหารจัดการความเสี่ยง	๓๔
บทที่ ๕ แผนบริหารจัดการความเสี่ยง	๔๒

บทที่ ๑

บทนำ

๑.๑ หลักการและเหตุผล

การบริหารความเสี่ยงเป็นเครื่องมือทางกลยุทธ์ ที่สำคัญตามหลักการกำกับดูแลกิจการที่ดีที่จะช่วยให้การบริหารงานและการตัดสินใจด้านต่างๆ อาทิ การวางแผน การกำหนดกลยุทธ์ การติดตามควบคุม และการประเมินผลการปฏิบัติงาน ตลอดจนการใช้ทรัพยากรต่างๆ ได้อย่างเหมาะสม มีประสิทธิภาพมากขึ้น และลดการสูญเสียและโอกาสที่ทำให้เกิดความเสียหายต่อองค์กร

ภายใต้การดำเนินงานในทุกกระบวนการจัดการขององค์กรย่อมมีเหตุปัจจัยรบกวนที่อาจส่งผลกระทบต่อความสำเร็จต่อวัตถุประสงค์ที่วางไว้ จึงจำเป็นที่จะต้องมีการบริหารจัดการให้ความเสี่ยงที่อาจเกิดขึ้นนั้น ทุเลาเบาบางหรือหมดสิ้นไป โดยมีการบริหารจัดการที่เป็นระบบ โดยการระบุความเสี่ยงว่ามีปัจจัยใดบ้างที่กระทบต่อการดำเนินงานหรือเป้าหมายองค์กร วิเคราะห์ความเสี่ยงจากโอกาสหรือผลกระทบที่เกิดขึ้น จัดลำดับความสำคัญของความเสี่ยง กำหนดแนวทางในการจัดการความเสี่ยง และคำนึงถึงความคุ้มค่าในการจัดการความเสี่ยงอย่างเหมาะสม

ด้วยพระราชบัญญัติวินัยการเงินการคลังของรัฐ พ.ศ. ๒๕๖๑ มาตรา ๗๙ บัญญัติให้หน่วยงานของรัฐต้องจัดให้มีการตรวจสอบภายใน การควบคุมภายใน และการบริหารจัดการความเสี่ยง โดยให้ถือปฏิบัติ ตามหลักเกณฑ์กระทรวงการคลังว่าด้วยมาตรฐานและหลักเกณฑ์ปฏิบัติการบริหารจัดการความเสี่ยงสำหรับ หน่วยงานของรัฐ พ.ศ. ๒๕๖๒

ดังนั้น เพื่อจัดให้มีการบริหารจัดการความเสี่ยงที่เป็นไปอย่างมีประสิทธิภาพสอดคล้องกับหลักเกณฑ์ กระทรวงการคลังว่าด้วยมาตรฐานและหลักเกณฑ์ปฏิบัติการบริหารจัดการความเสี่ยงสำหรับหน่วยงานของรัฐ พ.ศ. ๒๕๖๒ เทศบาลตำบลพรุพิงจึงได้จัดทำแผนการบริหารความเสี่ยงขึ้นเพื่อเป็นกรอบในการบริหารงาน และแผนการบริหารจัดการความเสี่ยงนี้จะสามารถบรรลุตามที่คาดหวังได้ก็ต่อเมื่อได้มีการนำแผนไปสู่การ ปฏิบัติอย่างแท้จริง โดยความร่วมมือทุกส่วนราชการภายในเทศบาลนำไปดำเนินการต่อและหวังเป็นอย่างยิ่ง ว่าแผนการบริหารจัดการความเสี่ยงฉบับนี้จะเป็นประโยชน์ต่อองค์กรต่อไป

๑.๒ วัตถุประสงค์ของแผนการบริหารจัดการความเสี่ยง

๑. เพื่อให้ผู้บริหารท้องถิ่น ผู้ปฏิบัติงาน เข้าใจหลักการ และกระบวนการบริหารจัดการความเสี่ยง
๒. เพื่อให้ผู้ปฏิบัติงานได้รับทราบขั้นตอนและกระบวนการในการวางแผนบริหารจัดการความเสี่ยง
๓. เพื่อให้มีการปฏิบัติตามกระบวนการบริหารความเสี่ยงอย่างเป็นระบบและต่อเนื่อง
๔. เพื่อใช้เป็นเครื่องมือในการบริหารจัดการความเสี่ยงขององค์กร
๕. เพื่อเป็นเครื่องมือในการสื่อสารและสร้างความเข้าใจตลอดการเชื่อมโยงการบริหารความเสี่ยงกับ กลยุทธ์องค์กร
๖. เพื่อลดโอกาสและผลกระทบของความเสี่ยงที่เกิดขึ้นกับองค์กร

๑.๓ เป้าหมาย

๑.) ผู้บริหารและผูปฏิบัติมีความรู้ความเข้าใจเรื่องการบริหารจัดการความเสี่ยง เพื่อนำไปใช้ในการดำเนินงานตามยุทธศาสตร์

๒.) องค์กรโดยผู้บริหาร สามารถระบุความเสี่ยง วิเคราะห์ความเสี่ยง ประเมินความเสี่ยงและจัดการความเสี่ยงให้สามารถยอมรับได้

๓) เพื่อให้การจัดการความเสี่ยงได้รับการปลูกฝังในวัฒนธรรมองค์กร

๔) เพื่อนำแผนการบริหารจัดการความเสี่ยงใช้ในการบริหารงานที่รับผิดชอบ

๑.๔ ประโยชน์ของการจัดการความเสี่ยง

๑.) การปรับความเสี่ยงที่องค์กรยอมรับได้ เป็นการกำหนดกลยุทธ์ที่เหมาะสมให้เป็นที่ไปในทิศทางเดียวกันกับความเสี่ยงที่องค์กรยอมรับได้ คือระดับความเสี่ยงที่องค์กรเต็มใจที่จะยอมรับเพื่อมุ่งไปสู่เป้าหมายขององค์กร ซึ่งการบริหารความเสี่ยงจะพิจารณาถึงความเสี่ยงที่องค์กรยอมรับได้เป็นอย่างแรก เพื่อประเมินทางเลือกและพัฒนากลไกในการบริหารความเสี่ยงที่เกี่ยวข้องต่อไป

๒) ความเชื่อมโยงการเติบโต ความเสี่ยง และผลตอบแทน

การบริหารความเสี่ยงช่วยในการระบุและประเมินความเสี่ยง รวมทั้งกำหนดระดับความเสี่ยงที่สามารถยอมรับได้ ที่สัมพันธ์กับการเติบโตและเป้าหมายของผลตอบแทนตามวัตถุประสงค์ที่องค์กรกำหนดไว้

๓) ส่งเสริมการตัดสินใจในการตอบสนองความเสี่ยงที่เกิดขึ้น

การบริหารความเสี่ยงใช้ในการระบุและเลือกทางเลือกในการตอบสนองความเสี่ยงในรูปแบบต่างๆ ทั้งยังช่วยจัดหาวิธีการและเทคนิคสำหรับการตัดสินใจ

๔) การลดความไม่แน่นอนและความสูญเสียในการปฏิบัติงานให้น้อยที่สุด

การลดความไม่แน่นอนและความสูญเสียในการปฏิบัติงานให้น้อยที่สุดช่วยให้องค์กรสามารถระบุเหตุการณ์ที่มีความเป็นไปได้ที่จะเกิดขึ้น ประเมินความเสี่ยงและจัดการตอบสนองต่อความเสี่ยงที่เกิดขึ้น รวมทั้งลดสิ่งไม่แน่นอนที่อาจจะเกิดขึ้น ตลอดจนความสัมพันธ์ของต้นทุนและการสูญเสีย

๕) การระบุและบริหารความเสี่ยงในองค์กร

ทุกองค์กรเผชิญกับความเสี่ยงมากมายหลายประเภทที่ส่งผลกระทบต่อส่วนต่างๆ ขององค์กรที่แตกต่างกัน ฝ่ายบริหารไม่เพียงแต่ต้องบริหารความเสี่ยงเฉพาะบุคคลแต่เข้าใจถึงผลกระทบที่เกิดขึ้นด้วย

๖) มีการตอบสนองแบบบูรณาการกับความเสี่ยงที่หลากหลาย

กระบวนการทางการบริหารนำมาซึ่งความเสี่ยงสืบเนื่องหรือความเสี่ยงจากลักษณะในหลายรูปแบบ และการจัดการความเสี่ยงทำให้เกิดการแก้ไขปัญหาแบบบูรณาการต่อการบริหารความเสี่ยง

๗) การฉกฉวยโอกาส

ฝ่ายบริหารต้องพิจารณาเหตุการณ์ที่มีความเป็นไปได้ที่จะเกิดขึ้นมากกว่าพิจารณาเฉพาะความเสี่ยง โดยการพิจารณาทุกระดับของเหตุการณ์

๘) การจัดการกับทุนอย่างสมเหตุสมผล

การจัดการกับทุนอย่างสมเหตุสมผลต้องใช้ข้อมูลที่ถูกต้องมีความหมายต่อความเสี่ยงทั้งหมดขององค์กร สิ่งนี้จะทำให้การบริหารเป็นไปอย่างมีประสิทธิภาพมากขึ้นในการจัดเข้าถึงความต้องการและปรับปรุงการจัดสรรทรัพย์สินหรือทุน รวมถึงงบประมาณได้อย่างเหมาะสม

๑.๕ ความรู้เกี่ยวกับการบริหารจัดการความเสี่ยง

ความเสี่ยง (Risk)

ความเสี่ยง คือ โอกาสที่จะเกิดความผิดพลาด ความเสียหาย การรั่วไหล ความสูญเปล่า หรือเหตุการณ์ที่ไม่พึงประสงค์ หรือการกระทำใด ๆ ที่อาจเกิดขึ้นภายใต้สถานการณ์ที่ไม่แน่นอน ซึ่งอาจเกิดขึ้นในอนาคตและมีผลกระทบหรือทำให้การดำเนินงานไม่ประสบความสำเร็จตามวัตถุประสงค์และเป้าหมายขององค์กร ทั้งในด้าน ยุทธศาสตร์ การปฏิบัติงาน การเงินและการบริหาร

การบริหารความเสี่ยง คือ กระบวนการดำเนินงานขององค์กรที่เป็นระบบและต่อเนื่อง เพื่อช่วยให้องค์กรลดมูลเหตุของแต่ละโอกาสที่จะเกิดความเสียหาย ให้ระดับของความเสียหายและขนาดของความเสียหายที่จะเกิดขึ้นในอนาคต อยู่ในระดับที่องค์กรยอมรับได้ ประเมินได้ ควบคุมได้ และตรวจสอบได้อย่างมีระบบ โดยคำนึงถึงการบรรลุวัตถุประสงค์หรือเป้าหมายขององค์กรเป็นสำคัญ

ความเสี่ยงจำแนกได้เป็น ๔ ลักษณะ ดังนี้

- ๑) ความเสี่ยงทางด้านกลยุทธ์ (Strategic Risk : SR)
- ๒) ความเสี่ยงทางการเงิน (Financial Risk : FR)
- ๓) ความเสี่ยงทางการปฏิบัติงาน หรือดำเนินงาน (Operational Risk : OR)
- ๔) ความเสี่ยงทางด้านกฎหมาย และข้อกำหนดองค์กร (Compliance Risk : CR)

ปัจจัยความเสี่ยง (Risk Factor)

ปัจจัยความเสี่ยง หมายถึง ต้นเหตุ หรือสาเหตุที่มาของความเสี่ยง ที่จะทำให้ไม่บรรลุวัตถุประสงค์ที่กำหนดไว้ โดยต้องระบุได้ด้วยว่าเหตุการณ์นั้นจะเกิดที่ไหน เมื่อใดและจะเกิดขึ้นได้อย่างไรและทำไม ทั้งนี้สาเหตุของความเสี่ยงที่ระบุควรเป็นสาเหตุที่แท้จริง เพื่อจะได้วิเคราะห์และกำหนดมาตรการความเสี่ยง ในภายหลังได้อย่างถูกต้อง

ปัจจัยความเสี่ยงพิจารณาได้จาก

- ๑) ปัจจัยภายนอก เช่น เศรษฐกิจ สังคม การเมือง กฎหมาย ฯลฯ
- ๒) ปัจจัยภายใน เช่น ภาวะเปราะบาง ข้อบังคับภายในองค์กร ประสบการณ์ของเจ้าหน้าที่ ระบบการทำงาน ฯลฯ

การประเมินความเสี่ยง (Risk Assessment)

การประเมินความเสี่ยง หมายถึง กระบวนการระบุความเสี่ยง การวิเคราะห์ความเสี่ยงและจัดลำดับความเสี่ยง โดยการประเมินจากโอกาสที่จะเกิด (Likelihood) และผลกระทบ (Impact)

- ๑) โอกาสที่จะเกิด (Likelihood) หมายถึง ความถี่หรือโอกาสที่จะเกิดเหตุการณ์ ความเสี่ยง
- ๒) ผลกระทบ (Impact) หมายถึง ขนาดความรุนแรงของความเสียหายที่จะเกิดขึ้นหากเกิด เหตุการณ์ความเสี่ยง
- ๓) ระดับของความเสี่ยง (Degree of Risk) หมายถึง สถานะของความเสี่ยงที่ได้จากประเมินโอกาสและผลกระทบของแต่ละปัจจัยเสี่ยงแบ่งเป็น ๕ ระดับ คือ สูงมาก สูง ปานกลาง น้อย และน้อยมาก

การบริหารความเสี่ยง (Risk Management)

การบริหารความเสี่ยง หมายถึง กระบวนการที่ใช้ในการบริหารจัดการให้โอกาสที่จะเกิดเหตุการณ์ความเสี่ยงลดลงหรือผลกระทบของความเสียหายจากเหตุการณ์ความเสี่ยงลดลงอยู่ในระดับที่องค์กรยอมรับได้ ซึ่งการจัดการความเสี่ยงมีหลายวิธีดังนี้

- ๑) การยอมรับความเสี่ยง (Risk Acceptance) เป็นการยอมรับความเสี่ยงที่เกิดขึ้น เนื่องจากไม่คุ้มค่า ในการจัดการควบคุมหรือป้องกันความเสี่ยง
- ๒) การลด/การควบคุมความเสี่ยง (Risk Reduction) เป็นการปรับปรุงระบบการทำงานหรือการออกแบบวิธีการทำงานใหม่เพื่อลดโอกาสที่จะเกิด หรือลดผลกระทบให้อยู่ในระดับที่องค์กรยอมรับได้
- ๓) การกระจายความเสี่ยง หรือการโอนความเสี่ยง (Risk Sharing) เป็นการกระจายหรือถ่ายโอนความเสี่ยงให้ผู้อื่นช่วยแบ่งความรับผิดชอบไป
- ๔) การเลี่ยงความเสี่ยง (Risk Avoidance) เป็นการจัดการความเสี่ยงที่อยู่ในระดับสูงมากและหน่วยงานไม่อาจยอมรับได้ จึงต้องตัดสินใจยกเลิกโครงการ/กิจกรรมนั้น

การควบคุม (Control)

การควบคุม หมายถึง นโยบาย แนวทาง หรือขั้นตอนปฏิบัติต่าง ๆ ซึ่งกระทำเพื่อลดความเสี่ยง และทำให้การดำเนินงานบรรลุวัตถุประสงค์ แบ่งได้ ๔ ประเภท คือ

- ๑) การควบคุมเพื่อการป้องกัน (Preventive Control) เป็นวิธีการควบคุมที่กำหนดขึ้นเพื่อป้องกันไม่ให้เกิดความเสี่ยง และข้อผิดพลาดตั้งแต่แรก
- ๒) การควบคุมเพื่อให้อัตราพบ (Detective Control) เป็นวิธีการควบคุมที่กำหนดขึ้นเพื่อค้นพบข้อผิดพลาดที่เกิดขึ้นแล้ว
- ๓) การควบคุมโดยการชี้แนะ (Directive Control) เป็นวิธีการควบคุมที่ส่งเสริมหรือกระตุ้นให้เกิดความสำเร็จตามวัตถุประสงค์ที่ต้องการ
- ๔) การควบคุมเพื่อการแก้ไข (Corrective Control) เป็นวิธีการควบคุมที่กำหนดขึ้นเพื่อแก้ไขข้อผิดพลาดที่เกิดขึ้นให้ถูกต้องหรือเพื่อหาวิธีการแก้ไขไม่ให้เกิดข้อผิดพลาดซ้ำอีกในอนาคต

การบริหารความเสี่ยงตามมาตรฐาน COSO ประกอบด้วยองค์ประกอบ ๘ ประการ ซึ่งครอบคลุมแนวทางการกำหนดนโยบายการบริหารงาน การดำเนินงาน และการบริหารความเสี่ยง ดังนี้

๑) สภาพแวดล้อมภายในองค์กร (Internal Environment)

สภาพแวดล้อมขององค์กรเป็นองค์ประกอบที่สำคัญ ในการกำหนดกรอบบริหารความเสี่ยง ประกอบด้วยปัจจัยหลายประการ เช่น วัฒนธรรมองค์กร นโยบายของผู้บริหาร แนวทางการปฏิบัติงานบุคลากร กระบวนการทำงาน ระบบสารสนเทศ ระเบียบ เป็นต้น สภาพแวดล้อมภายในองค์กรประกอบเป็นพื้นฐานสำคัญในการกำหนดทิศทางของกรอบการบริหารความเสี่ยงขององค์กร

๒) การกำหนดวัตถุประสงค์ (Objective Setting)

องค์กรต้องพิจารณากำหนดวัตถุประสงค์ในการบริหารความเสี่ยง ให้มีความสอดคล้องกับกลยุทธ์และความเสี่ยงที่องค์กรยอมรับได้ เพื่อวางเป้าหมายในการบริหารความเสี่ยงขององค์กรได้อย่างชัดเจน และเหมาะสม

๓) การบ่งชี้เหตุการณ์ (Event Identification)

เป็นการรวบรวมเหตุการณ์ที่อาจเกิดขึ้นกับหน่วยงาน ทั้งในส่วนของปัจจัยเสี่ยงที่เกิดจากภายในและภายนอกองค์กร เช่น นโยบายบริหารงาน บุคลากร การปฏิบัติงาน การเงิน ระบบสารสนเทศ ระเบียบ กฎหมาย ระบบบัญชี ภาษีอากร ทั้งนี้เพื่อทำความเข้าใจต่อเหตุการณ์และสถานการณ์นั้น เพื่อให้ผู้บริหารสามารถพิจารณา กำหนดแนวทางและนโยบายในการจัดการกับความเสี่ยงที่อาจเกิดขึ้นได้เป็นอย่างดี

๔) การประเมินความเสี่ยง (Risk Assessment)

การประเมินความเสี่ยงเป็นการจำแนกและพิจารณาจัดลำดับความสำคัญของความเสี่ยงที่มีอยู่ โดยการประเมินจากโอกาสที่จะเกิด (Likelihood) และผลกระทบ (Impact) โดยสามารถประเมินความเสี่ยงได้ทั้งจากปัจจัยความเสี่ยงภายนอกและปัจจัยความเสี่ยงภายในองค์กร

๕) การตอบสนองความเสี่ยง (Risk Response)

เป็นการดำเนินการหลังจากที่องค์กรสามารถบ่งชี้ความเสี่ยงขององค์กร และประเมินความสำคัญของความเสี่ยงแล้ว โดยจะต้องนำความเสี่ยงไปดำเนินการตอบสนองด้วยวิธีการที่เหมาะสม เพื่อลดความสูญเสียหรือโอกาสที่จะเกิดผลกระทบให้อยู่ในระดับที่องค์กรยอมรับได้

๖) กิจกรรมการควบคุม (Control Activities)

การกำหนดกิจกรรมและการปฏิบัติต่างๆ ที่กระทำเพื่อลดความเสี่ยง และทำให้การดำเนินงานบรรลุตามวัตถุประสงค์และเป้าหมายขององค์กร เช่น การกำหนดกระบวนการปฏิบัติงานที่เกี่ยวข้องกับการจัดการความเสี่ยงให้กับบุคลากรภายในองค์กร เพื่อเป็นการสร้างความมั่นใจว่าจะสามารถจัดการกับความเสี่ยงนั้นได้อย่างถูกต้องและเป็นไปตามเป้าหมายที่กำหนด

๗) สารสนเทศและการสื่อสาร (Information and Communication)

องค์กรจะต้องมีระบบสารสนเทศและการติดต่อสื่อสารที่มีประสิทธิภาพ เพราะเป็นพื้นฐานสำคัญที่จะนำไปพิจารณาดำเนินการบริหารความเสี่ยงให้เป็นไปตามกรอบ และขั้นตอนการปฏิบัติที่องค์กรกำหนด

๘) การติดตามประเมินผล (Monitoring)

องค์กรจะต้องมีการติดตามผล เพื่อให้ทราบถึงผลการดำเนินการว่ามีความเหมาะสมและสามารถจัดการความเสี่ยงได้อย่างมีประสิทธิภาพหรือไม่

บทที่ ๒

ข้อมูลพื้นฐานของเทศบาลตำบลพรุพี

.....

ส่วนที่ ๑ สภาพทั่วไปและข้อมูลพื้นฐาน

๒.๑. ด้านกายภาพ

ที่ตั้งของหมู่บ้านหรือชุมชนหรือตำบล

พื้นที่เทศบาลตำบลพรุพี ครอบคลุม ๗ หมู่บ้าน ซึ่งมีเนื้อที่ประมาณ ๘๙.๕ ตารางกิโลเมตร หรือประมาณ ๕๕,๙๗๓.๕ ไร่ ตั้งอยู่หมู่ที่ ๔ ตำบลพรุพี อำเภอบ้านนาสาร จังหวัดสุราษฎร์ธานี ห่างจากที่ว่าการอำเภอบ้านนาสาร ประมาณ ๙ กิโลเมตร ห่างจากตัวจังหวัดประมาณ ๕๕ กิโลเมตร ห่างจากกรุงเทพมหานคร ประมาณ ๘๒๕ กิโลเมตร มีอาณาเขตติดต่อดังนี้

ทิศเหนือ	จด	เทศบาลตำบลคลองปราบ
ทิศใต้	จด	เขตเทศบาลตำบลบ้านส้อง
ทิศตะวันตก	จด	เทศบาลตำบลควนศรี
ทิศตะวันออก	จด	เขตองค์การบริหารส่วนตำบลเพิ่มพูนทรัพย์

แผนที่แสดงอาณาเขตเทศบาลตำบลพรุพี โดยสังเขป

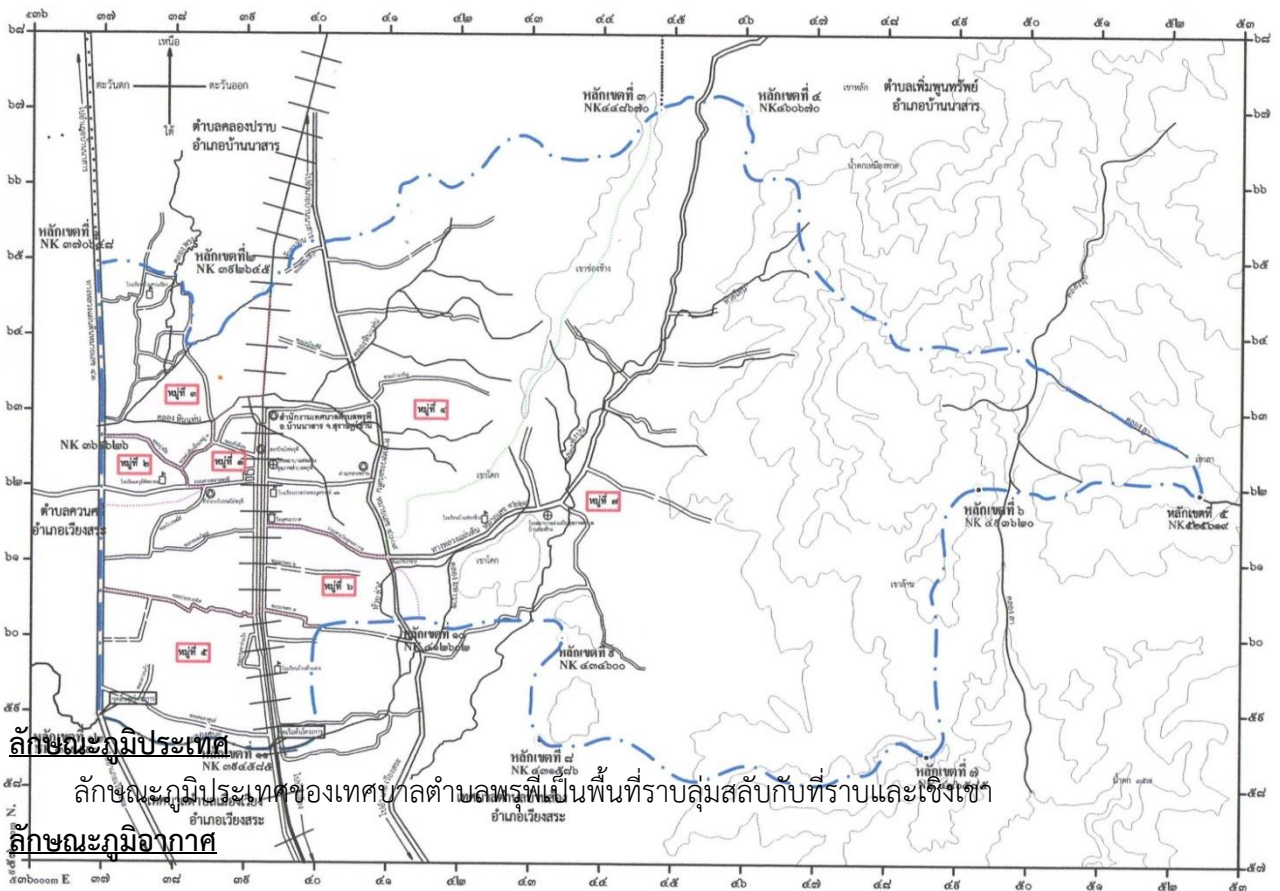

ลักษณะภูมิประเทศ

ลักษณะภูมิประเทศของเทศบาลตำบลพรุพีเป็นพื้นที่ราบลุ่มสลับกับที่ราบและเชิงเขา

ลักษณะภูมิอากาศ

ลักษณะภูมิอากาศเป็นแบบร้อนชื้น มี ๒ ฤดู คือ ฤดูฝนและฤดูแล้ง ในฤดูฝน ฝนตกชุก มีปริมาณมากจนทำให้เกิดน้ำท่วมในบางหมู่บ้าน ส่วนในฤดูแล้งร้อนอบอ้าว ทำให้บางพื้นที่ในเขตเทศบาลตำบลพรุพี ขาดแคลนน้ำดื่ม น้ำใช้ในช่วงฤดูแล้ง

ลักษณะของดิน

ลักษณะของดินเป็นดินร่วนปนทราย ประมาณ ๗๕ % ดินเหนียวปนทราย ประมาณ ๒๕ %

ลักษณะของแหล่งน้ำ

มีแหล่งน้ำที่ใช้สำหรับ อุปโภค-บริโภค ซึ่งมีทั้งแหล่งน้ำตามธรรมชาติ และแหล่งน้ำที่เทศบาลตำบลพรุพีดำเนินการสร้างขึ้น เพื่อให้มีแหล่งน้ำอุปโภคและบริโภคอย่างเพียงพอต่อความต้องการของประชาชนในตำบลพรุพี ดังนี้

แหล่งน้ำตามธรรมชาติ

- | | |
|----------------|--------------|
| ๑. ลำห้วย/คลอง | จำนวน ๗ สาย |
| ๒. หนองน้ำ | จำนวน ๒ แห่ง |
| ๓. บึง | จำนวน ๒ สาย |

แหล่งน้ำที่สร้างขึ้น

- | | |
|----------------------|---------------|
| ๑. ประปาหมู่บ้าน | จำนวน ๑๘ แห่ง |
| ๒. ประปาภูเขา | จำนวน ๑ แห่ง |
| ๓. ฝาย | จำนวน ๒ แห่ง |
| ๔. บ่อน้ำตื้นสาธารณะ | จำนวน ๗ แห่ง |
| ๕. บ่อบาดาล | จำนวน ๑๐ แห่ง |

ลักษณะของของไม้และป่าไม้

ในเขตเทศบาลตำบลพรุพี มีป่าไม้ตามธรรมชาติ และมีต้นไม้ยืนต้นที่ชาวบ้านปลูกไว้เป็นพืชทางการเกษตร เช่น ต้นยางพารา ต้นสน ต้นทุเรียน ซึ่งในหมู่ที่ ๗ อยู่ในเขตอุทยานแห่งชาติได้ร่มเย็นป่าสงวนแห่งชาติป่าคลองน้ำเฒ่า และศูนย์วิจัยจุฬาภรณ์พัฒนา ๘

๒. ๒ ด้านการเมือง/การปกครอง

เขตการปกครอง

เทศบาลตำบลพรุพี ประกอบไปด้วย ๗ หมู่บ้าน ดังนี้

- | | |
|--------------------------|----------------------------|
| หมู่ที่ ๑ บ้านตลาดพรุพี | ผู้ใหญ่ประพล หนูศรีแก้ว |
| หมู่ที่ ๒ บ้านทุ่งท้อ | ผู้ใหญ่สุวิทย์ พัฒน์สีทอง |
| หมู่ที่ ๓ บ้านอินทนิลงาม | ผู้ใหญ่มนตรี ขานทอง |
| หมู่ที่ ๔ บ้านคลองหินแทน | ผู้ใหญ่ธเนศ ไตรศิริ |
| หมู่ที่ ๕ บ้านห้วยล่ง | กำนันทรงศิลป์ ชูช่วยสุวรรณ |
| หมู่ที่ ๖ บ้านห้วยตอ | ผู้ใหญ่รินทร์ สุชาติพิทย์ |
| หมู่ที่ ๗ บ้านช่องช้าง | ผู้ใหญ่เอกชัย ปลอดอ่อน |

การเลือกตั้ง

เทศบาลตำบลพรุพี แบ่งเขตการเลือกตั้งเป็น ๒ เขต ดังนี้

- เขตเลือกตั้งที่ ๑ ประกอบด้วย

- | |
|-----------------------|
| หมู่ที่ ๑ ตลาดพรุพี |
| หมู่ที่ ๒ บ้านทุ่งท้อ |
| หมู่ที่ ๕ บ้านห้วยล่ง |

-เขตเลือกตั้งที่ ๒ ประกอบด้วย

หมู่ที่ ๓ บ้านอินทนิงาม

หมู่ที่ ๔ บ้านคลองหินแทน

หมู่ที่ ๖ บ้านห้วยตอ

หมู่ที่ ๗ บ้านช่องช้าง

๒.๓ ประชากร

ข้อมูลเกี่ยวกับจำนวนประชากร

เทศบาลตำบลพรุพี มีประชากรทั้งสิ้น จำนวน ๒,๑๗๑ ครัวเรือน รวม ๕,๖๓๙ คน แยกเป็น ชาย ๒,๗๑๙ คน หญิง ๒,๙๒๐ คน มีความหนาแน่นเฉลี่ย ๕๙.๐๔ คน/ตารางกิโลเมตร โดยจำแนกจำนวนประชากรได้ ดังนี้

หมู่ที่	ชื่อหมู่บ้าน	ชาย	หญิง	รวม	ครัวเรือน
๑	ตลาดพรุพี	๖๙๘	๗๓๒	๑,๔๓๐	๖๖๓
๒	บ้านทุ่งท้อ	๑๕๖	๑๗๑	๓๒๗	๑๙๓
๓	บ้านอินทนิงาม	๓๒๐	๓๔๕	๖๖๕	๒๓๒
๔	บ้านคลองหินแทน	๓๒๘	๓๔๗	๖๗๕	๒๙๔
๕	บ้านห้วยล่อง	๓๖๕	๔๐๒	๗๖๗	๓๑๔
๖	บ้านห้วยตอ	๑๒๐	๑๔๕	๒๖๕	๑๐๑
๗	บ้านช่องช้าง	๖๑๙	๖๖๐	๑,๒๗๙	๔๐๙
รวม		๒,๖๐๖	๒,๘๐๒	๕,๔๐๘	๒,๒๐๖

(ข้อมูลจาก สำนักงานทะเบียนราษฎร อ.บ้านนาสาร ณ เดือนพฤษภาคม ปี ๒๕๖๕)

๒.๔. สภาพทางสังคม

การศึกษา

จากการสำรวจข้อมูลเบื้องต้นพบว่า ประชากรของตำบลพรุพี ประชากรอายุ ๑๕-๖๐ ปี ร้อยละ ๙๙ สามารถอ่านออกเขียนได้และคิดเลขอย่างง่ายได้ เด็กอายุ ๖-๑๔ ปี ร้อยละ ๑๐๐ ได้รับการศึกษาภาคบังคับ ๙ ปี ได้ศึกษาต่อชั้นมัธยมศึกษาปีที่ ๔ หรือเทียบเท่า เกิน ๕๐%

สถาบันการศึกษาที่ตั้งอยู่ในเขตเทศบาลตำบลพรุพี ดังนี้

- | | |
|--------------------------------|--------------|
| ๑. โรงเรียนประถมศึกษา | จำนวน ๒ แห่ง |
| - โรงเรียนบ้านห้วยล่อง | |
| - โรงเรียนบ้านควนเนียง | |
| ๒. โรงเรียนขยายโอกาส | จำนวน ๒ แห่ง |
| - โรงเรียนบ้านช่องช้าง | |
| - โรงเรียนราชประชานุเคราะห์ ๑๒ | |
| ๓. โรงเรียนมัธยมศึกษา | จำนวน ๑ แห่ง |
| - โรงเรียนพรุพีพิทยาคม | |
| ๔. โรงเรียนอนุบาลเอกชน | จำนวน ๑ แห่ง |
| - อนุบาลกัญญ์ | |

๕. ศูนย์พัฒนาเด็กเล็กเทศบาลตำบลพรุฬห์ จำนวน ๒ แห่ง
- ศูนย์พัฒนาเด็กเล็กบ้านควนเนียง
 - ศูนย์พัฒนาเด็กเล็กบ้านช่องช้าง
๖. โรงเรียนอนุบาลเทศบาลตำบลพรุฬห์
๗. ศูนย์การศึกษาอกระบบและการศึกษาตามอัธยาศัย
- ศูนย์การศึกษาอกระบบและการศึกษาตามอัธยาศัยตำบลพรุฬห์
- จำนวน ๑ แห่ง
๘. ที่อ่านหนังสือพิมพ์ประจำหมู่บ้าน/ห้องสมุดประชาชน จำนวน ๑ แห่ง

๒.๕ สาธารณสุข

จากการสำรวจข้อมูลเบื้องต้นพบว่า ประชาชนส่วนมากมีสุขภาพที่ดี มีการคัดกรองสุขภาพให้กับประชาชนกลุ่มเสี่ยง โรคที่มักเกิดขึ้นแก่ประชาชนในชุมชน เช่น โรคความดันโลหิต เบาหวาน โรคไข้เลือดออก และโรคอื่นๆ ซึ่งทางเทศบาลได้จัดกิจกรรมรณรงค์ให้ชุมชนเห็นความสำคัญของปัญหาด้านสาธารณสุข และมีการรณรงค์และพ่นหมอกควันป้องกันไข้เลือดออกในช่วงต้นฤดูฝนเป็นประจำทุกปี

หน่วยงานด้านสาธารณสุขในตำบลพรุฬห์

- | | |
|--|--------------|
| ๑. โรงพยาบาลส่งเสริมสุขภาพตำบล | จำนวน ๒ แห่ง |
| ๒. สถานพยาบาลเอกชน | จำนวน ๒ แห่ง |
| ๓. ร้านขายยาแผนปัจจุบัน | จำนวน ๑ แห่ง |
| ๔. ศูนย์สาธารณสุขมูลฐาน | จำนวน ๗ แห่ง |
| ๕. สมาชิก อสม.ระดับตำบล | จำนวน ๑๒๕ คน |
| ๖. อัตราการมีการใช้ส้วมราดน้ำ ๑๐๐ เปอร์เซนต์ | |

๒.๖ อาชญากรรม

เทศบาลตำบลพรุฬห์ ไม่มีเหตุอาชญากรรมเกิดขึ้น แต่มีเหตุการณ์ปัญหาการลักขโมยทรัพย์สินของประชาชน ซึ่งเทศบาลตำบลพรุฬห์ก็ได้ดำเนินการป้องกันเหตุดังกล่าวเบื้องต้น โดยการติดตั้งกล้องวงจรปิดในจุดอับ จุดเสี่ยง เป็นบางส่วนและในอนาคตจะติดตั้งให้ครอบคลุมทั้งตำบล

๒.๗ ยาเสพติด

ยาเสพติดในตำบลพรุฬห์ มีการระบาดบางส่วน การแก้ไขปัญหาของเทศบาลตำบลพรุฬห์สามารถทำได้ตามอำนาจหน้าที่เท่านั้น เช่น การรณรงค์ การประชาสัมพันธ์ การแจ้งเบาะแส การฝึกอบรมให้ความรู้ นอกเหนือจากอำนาจหน้าที่ ก็อำเภอรอหรือตำรวจแล้วแต่กรณีจะเป็นผู้รับผิดชอบ

๒.๘ การสังคมสงเคราะห์

เทศบาลตำบลพรุฬห์ ได้ดำเนินการด้านสังคมสงเคราะห์ ดังนี้

๑. ดำเนินการจ่ายเบี้ยยังชีพผู้สูงอายุ ผู้พิการ และผู้ป่วยเอดส์
๒. รับลงทะเบียนและประสานโครงการเงินอุดหนุนเพื่อการเลี้ยงดูเด็กแรกเกิด
๓. ประสานการทำบัตรผู้พิการ

๒.๙. ระบบบริการพื้นฐาน

การคมนาคมขนส่ง

การคมนาคม เทศบาลตำบลพรุฬห์ มีเส้นทางคมนาคมในพื้นที่ ดังนี้

- ๑) ทางรถไฟ ได้แก่ สถานีรถไฟพรุฬห์ ,ป้ายจอดรถไฟคลองศูนย์
 - รถเร็วขบวนที่ ๑๗๓,๑๗๔ (กรุงเทพฯ-นครศรีธรรมราช)
 - รถท้องถิ่นขบวนที่ ๔๔๕,๔๔๖,๔๔๗,๔๔๘ (ขบวนท้องถิ่นทุกขบวน)
- ๒) ถนน ได้แก่
 - ทางหลวงแผ่นดิน สาย ๔๐๐๙ (นาสาร-บ้านส้อง)
 - ทางหลวงแผ่นดิน สาย ๔๒๒๙ (ช่องช้าง-เหมืองทวด)
 - ทางหลวงแผ่นดิน สาย ๔๑ (ถนนเอเชีย)
 - ถนนลาดยางในเขตเทศบาล จำนวน ๑๒ สายทาง
 - ถนนคอนกรีตในเขตเทศบาล จำนวน ๑๒ สายทาง
 - ถนนลูกรัง/หินแร่แอนไฮไดรท์ในเขตเทศบาล จำนวน ๓๕ สายทาง

การไฟฟ้า

การขยายเขตไฟฟ้า ปัจจุบันมีไฟฟ้าใช้ถึงครอบคลุมทั้ง ๗ หมู่บ้าน ทุกครัวเรือน ประมาณ ๑๐๐ เปอร์เซ็นต์ ปัญหาคือไฟฟ้าส่องสว่างทางสาธารณะหรือที่สาธารณะยังไม่สามารถดำเนินการให้ครอบคลุมพื้นที่ได้ทั้งหมด

ข้อมูลการใช้ไฟฟ้าของครัวเรือน ดังนี้

๑. หมู่ที่ ๑ จำนวน ๖๔๐ ครัวเรือน
๒. หมู่ที่ ๒ จำนวน ๑๘๕ ครัวเรือน
๓. หมู่ที่ ๓ จำนวน ๒๒๓ ครัวเรือน
๔. หมู่ที่ ๔ จำนวน ๒๗๑ ครัวเรือน
๕. หมู่ที่ ๕ จำนวน ๓๐๐ ครัวเรือน
๖. หมู่ที่ ๖ จำนวน ๙๗ ครัวเรือน
๗. หมู่ที่ ๗ จำนวน ๓๙๕ ครัวเรือน

๒.๑๐ การประปา

เทศบาลตำบลพรุฬห์ ได้ดำเนินการด้านกิจการประปาครอบคลุมทุกหมู่บ้าน จำนวน ๗ หมู่บ้าน สามารถให้บริการไม่ครอบคลุมทุกหลังคาเรือน คิดเป็น ๘๐ เปอร์เซ็นต์ และมีน้ำใช้ระดับตลอดทั้งปี ประปาของเทศบาลตำบลพรุฬห์ ยังไม่สามารถผลิตเป็นน้ำประปาดื่มได้ เนื่องจากต้องใช้งบประมาณในการดำเนินการจำนวนมาก

เทศบาลตำบลพรุฬห์ มีระบบประปาครอบคลุมพื้นที่ทั้งตำบล จำนวน ๗ หมู่บ้าน ดังนี้

๑. ประปาหมู่บ้าน จำนวน ๑๘ แห่ง
๒. ประปาภูเขา จำนวน ๑ แห่ง
๓. ฝ่าย จำนวน ๒ แห่ง
๔. บ่อบาดาล จำนวน ๑๐ แห่ง

๒.๑๑ โทรศัพท์

โทรศัพท์สาธารณะในพื้นที่ตำบลพรุฬห์ ไม่มี ประชาชนส่วนใหญ่ใช้โทรศัพท์เคลื่อนที่ และโทรศัพท์บ้านในการติดต่อสื่อสารกัน และมีเสียงไร้สาย/เสียงตามสายประจำหมู่บ้านไม่ครอบคลุมทั้งตำบลพรุฬห์

๒.๑๒ ไปรษณีย์หรือการสื่อสารหรือการขนส่ง และวัสดุ ครุภัณฑ์

ที่ทำการไปรษณีย์ในพื้นที่ตำบลพรุพี จำนวน ๑ แห่ง

๒.๑๓. ระบบเศรษฐกิจ

การเกษตร

ประชากรส่วนใหญ่ประกอบอาชีพ เกษตรกรรม ๗๐% ประกอบอาชีพ ค้าขาย ๕% รับราชการ / รัฐวิสาหกิจ ๕% รับจ้างทั่วไป ๒๐%

การประมง

ไม่มี

การปศุสัตว์

เป็นการประกอบการในลักษณะอาชีพ ฟาร์มหมู หมูที่ ๒ ฟาร์มไก่ หมูที่ ๕ เลี้ยงในครัวเรือน การเลี้ยงสัตว์ไว้เพื่อใช้งาน และรับประทาน เช่น สุกร เป็ด ไก่ วัว กระบือ

การบริการ

- แหล่งบริการที่พักริมทางหรือโรงแรม จำนวน ๒ แห่ง
- ร้านอาหาร จำนวน ๕ แห่ง
- ร้านเสริมสวย จำนวน ๑๐ แห่ง

๒.๑๔ การท่องเที่ยว

ในเขตเทศบาลตำบลพรุพีมีแหล่งท่องเที่ยว สถานที่พักผ่อนหย่อนใจ ประกอบด้วย อนุสรณ์สถานบ้านช่องช้าง, ศูนย์วิจัยจุฬาภรณ์พัฒนา ๘ ต้นน้ำคลองคันเบ็ด

๒.๑๕ อุตสาหกรรม

ในเทศบาลตำบลพรุพี มีโรงงานอุตสาหกรรมแปรรูปไม้ยางพารา จำนวน ๔ โรงงาน เป็นโรงงานแปรรูปไม้ยางพารา

๒.๑๖ การพาณิชย์และกลุ่มอาชีพ

- การพาณิชย์และหน่วยธุรกิจ

- | | |
|----------------------------------|---------------|
| ๑. ร้านอาหาร/ของชำ | จำนวน ๕๒ แห่ง |
| ๒. ร้านอาหารอย่างเดียว | จำนวน ๗ แห่ง |
| ๓. ร้านเสริมสวย | จำนวน ๑๐ แห่ง |
| ๔. น้ำมันหลอดแก้ว/ปั้มน้ำมัน | จำนวน ๖ แห่ง |
| ๕. ร้านซ่อมรถยนต์/จักรยานยนต์ | จำนวน ๘ แห่ง |
| ๖. ร้านวัสดุก่อสร้าง | จำนวน ๒ แห่ง |
| ๗. สถานที่รับซื้อน้ำยาง, ยางแผ่น | จำนวน ๑๔ แห่ง |
| ๘. โรงแรม | จำนวน ๑ แห่ง |
| ๙. สถานที่รับซื้อปาล์มน้ำมัน | จำนวน ๒ แห่ง |
| ๑๐. แปลงเพาะชำ | จำนวน ๓ แห่ง |
| ๑๑. ร้านจำหน่ายสินค้าเกษตร | จำนวน ๒ แห่ง |
| ๑๒. ร้านคอมพิวเตอร์ | จำนวน ๑ แห่ง |
| ๑๓. ร้านรับบริการโอนเงิน | จำนวน ๑ แห่ง |
| ๑๔. บริการเดินที่ให้เช่า | จำนวน ๒ แห่ง |

-กลุ่มอาชีพ จำนวน ๓ กลุ่ม

- ๑.กลุ่มเครื่องแกง ๒.กลุ่มวิสาหกิจชุมชนยางพารา ๓.กลุ่มไม้ผลตำบลพรุพี

๒.๑๗ แรงงาน

แรงงานในตำบลพรุฬห์ส่วนใหญ่เป็นแรงงานต่างถิ่น และแรงงานต่างด้าว เช่น พม่า มอญ เขมร

๒.๑๘ ศาสนา ประเพณี วัฒนธรรม**การนับถือศาสนา**

ประชาชนตำบลพรุฬห์ส่วนใหญ่ นับถือศาสนาพุทธ รองมาที่นับถือศาสนาอิสลามและศาสนาคริสต์ มีวัด จำนวน ๑ แห่ง คือวัดสุคนธาवास เป็นสถานที่ประกอบพิธีกรรมทางศาสนาของชาวตำบลพรุฬห์และพื้นที่ใกล้เคียง

ประเพณีและงานประจำปี

-ประเพณีขึ้นปีใหม่	ประมาณเดือน มกราคม
-ประเพณีสงกรานต์และสงฆ์น้ำพ้อท่านดำ	ประมาณเดือน เมษายน
-ประเพณีสารทเดือนสิบ	ประมาณเดือน ตุลาคม
-ประเพณีลอยกระทง	ประมาณเดือน พฤศจิกายน
-ประเพณีทำบุญวันเข้าพรรษา-ออกพรรษา	ประมาณเดือน กรกฎาคม-สิงหาคม

๒.๑๙ ภูมิปัญญาท้องถิ่น ภาษาถิ่น

ภูมิปัญญาท้องถิ่น ประชาชนในเขตเทศบาลได้อนุรักษ์ภูมิปัญญาท้องถิ่น ได้แก่ การทำไม้กวาด จากดอกหญ้า แพทย์แผนไทย

ภาษาถิ่น ภาษาที่ใช้ในการสื่อสารของประชาชนในตำบลพรุฬห์ ใช้ภาษาใต้เป็นภาษาถิ่น

๒.๒๐ สินค้าพื้นเมืองและของที่ระลึก

สินค้าพื้นเมือง คือ ไม้กวาดดอกหญ้า ,สตูดอง

ของที่ระลึก คือ -

๒.๒๑ ทรัพยากรธรรมชาติ

น้ำ ที่ใช้ในการอุปโภค-บริโภค เป็นน้ำที่ได้จากน้ำฝน และน้ำดิบจากแหล่งน้ำธรรมชาติ ผ่านกระบวนการของระบบประปา มีการเจาะบ่อบาดาลเพื่อนำน้ำใต้ดินมาใช้ในการบริโภค

ป่าไม้

ในเขตเทศบาลตำบลพรุฬห์ มีป่าไม้ตามธรรมชาติ และมีต้นไม้ยืนต้นที่ชาวบ้านปลูกไว้เป็นพืชทางการเกษตร เช่น ต้นยางพารา ต้นสน ต้นยูคาลิปตัส ต้นทุเรียน เป็นต้น

ภูเขา

ในเขตเทศบาลตำบลพรุฬห์ หมู่ที่ ๗ บ้านช่องช้าง เป็นพื้นที่ราบสูงติดภูเขา

๒.๒๒ คุณภาพของทรัพยากรธรรมชาติ

ในพื้นที่ของเทศบาลส่วนมากเป็นพื้นที่ที่เหมาะสมกับการทำเกษตรกรรม การเพาะปลูก ที่อยู่อาศัย ประกอบธุรกิจค้าขาย พื้นที่เพียงเล็กน้อยที่เป็นพื้นที่สาธารณะ ทรัพยากรธรรมชาติหลักได้แก่ ดิน น้ำ ต้นไม้ อากาศไม่มีมลพิษ

วิสัยทัศน์เทศบาลตำบลพรุฬห์

“ก้าวหน้าด้านการศึกษา พัฒนาเมืองน่าอยู่ สืบสานประเพณีวัฒนธรรมภูมิปัญญาท้องถิ่น ส่งเสริมการท่องเที่ยว จัดการทรัพยากรธรรมชาติและสิ่งแวดล้อม ”

ยุทธศาสตร์

- ยุทธศาสตร์ที่ ๑ ด้านส่งเสริมการศึกษา ศาสนา และวัฒนธรรม
- ยุทธศาสตร์ที่ ๒. ด้านความสงบเรียบร้อยของประชาชน
- ยุทธศาสตร์ที่ ๓. ด้านสาธารณสุขและสิ่งแวดล้อม
- ยุทธศาสตร์ที่ ๔. ด้านโครงสร้างพื้นฐานสาธารณูปโภค สาธารณูปการและการคมนาคม
- ยุทธศาสตร์ที่ ๕. ด้านพัฒนาสังคมและส่งเสริมสวัสดิการ
- ยุทธศาสตร์ที่ ๖. ด้านส่งเสริมวิสาหกิจชุมชนและส่งเสริมอาชีพ
- ยุทธศาสตร์ที่ ๗. ด้านพัฒนารายได้และเสริมสร้างเทศพาณิชย์
- ยุทธศาสตร์ที่ ๘. ด้านส่งเสริมการมีส่วนร่วมของประชาชนในการพัฒนาท้องถิ่น
- ยุทธศาสตร์ที่ ๙. ด้านพัฒนาการเมืองและด้านบริหารจัดการ

เป้าประสงค์

๑. เด็ก เยาวชน ประชาชนมีคุณภาพที่ดี มีแหล่งเรียนรู้ มีภูมิคุ้มกัน รู้เท่าทันโลก
๒. การจัดกิจกรรมงานรัฐพิธี งานประเพณีท้องถิ่น และวันสำคัญทางศาสนา
๓. ประชาชนมีความปลอดภัยและสงบสุขเต็มศักยภาพ และระบบเครือข่ายสาธารณสุข
ที่มีคุณภาพ
๔. พัฒนางานด้านสาธารณสุขให้มีประสิทธิภาพ และสร้างจิตสำนึกในการรักษา
สิ่งแวดล้อม
๕. ประชาชนได้รับบริการด้านสาธารณูปโภค สาธารณูปการอย่างทั่วถึง
๖. ส่งเสริมพัฒนาให้คนและสังคมเข้มแข็งสามารถช่วยเหลือตนเองได้ และดูแลผู้สูงวัย ผู้
พิการผู้ด้อยโอกาส
๗. อบรมให้ความรู้คุณธรรมจริยธรรมให้แก่เยาวชนทั้งในและนอกระบบเพื่อพัฒนาและ
แก้ปัญหาของชุมชน
๘. ประชาชนมีอาชีพ มีรายได้พอเพียง และมีความมั่นคงทางเศรษฐกิจ
๙. จัดทำระบบแผนที่ภาษีและทรัพย์สินให้แล้วเสร็จภายในปี งบประมาณ ๒๕๕๙-๒๕๖๐
๑๐. ประชาชนได้รับบริหารด้วยความเป็นธรรม โปร่งใส มีส่วนร่วมในการพัฒนาท้องถิ่น
๑๑. ประชาชนได้รับบริการด้วยความเป็นธรรม โปร่งใส มีส่วนร่วมในการพัฒนาท้องถิ่น

ตัวชี้วัด

๑. จำนวนสถานศึกษาที่ได้รับการจัดสรรงบประมาณเพื่อส่งเสริมการศึกษาศูนย์เด็กเล็กมี
ความพร้อมที่จะร้อยละ ๘๐ ของนักเรียนในพื้นที่ได้รับการสอนเสริมภาษาให้บริการแก่ประชาชน จำนวนครั้ง
ในการจัดกิจกรรมรัฐพิธี งานประเพณีท้องถิ่น และวันสำคัญทางศาสนา
๒. ประชาชนในพื้นที่ได้รับความปลอดภัยในชีวิตและทรัพย์สิน ประชาชนในพื้นที่ได้รับการ
การแพทย์ฉุกเฉินเบื้องต้นร้อยละของอาสาสมัครป้องกันฝ่ายพลเรือนได้รับการฝึกฝนทบทวน ร้อยละของ
ประชาชนที่ได้รับการช่วยเหลือบรรเทาสาธารณภัย เพิ่มประสิทธิภาพบูรณาการร่วมกับหน่วยงานต่างๆ เพื่อ
ดูแลความสงบเรียบร้อยและป้องกัน
ปัญหาต่างร่วมกัน
๓. ร้อยละของ อสม. ที่ได้รับการพัฒนาศักยภาพในการดูแลสุขภาพประชาชนเผยแพร่
รณรงค์ ประชาสัมพันธ์ และร่วมกับองค์กรที่ปฏิบัติงานสาธารณสุขในการป้องกันโรคติดต่อพัฒนาแหล่ง
สถานที่สาธารณะให้เป็นสถานที่พักผ่อนหย่อนใจ สร้างจิตสำนึกในการมีส่วนร่วมในการการรักษาความสะอาด
บนท้องถนน และสถานที่สาธารณะอย่างถูกวิธีส่งเสริมการมีส่วนร่วมในการบริหารจัดการทรัพยากรธรรมชาติ
ให้มีประสิทธิภาพจำนวนครั้งในการจัดกิจกรรมด้านกีฬาและนันทนาการ

๔. จำนวนถนนที่เพิ่มขึ้นและได้รับการบำรุงรักษา จำนวนถนนที่บุกเบิกใหม่พร้อมระบบการระบายน้ำ จำนวนประปาที่ได้มาตรฐาน จำนวนแหล่งน้ำสำหรับสร้างระบบประปา จำนวนสาธารณูปโภคและสาธารณูปการที่เพิ่มขึ้นและได้รับการบำรุงรักษา จำนวนป้าย ถนน ซื่อซอยในหมู่บ้าน

๕. จำนวนประชาชนที่มีส่วนร่วมในการพัฒนาท้องถิ่นตามระบอบประชาธิปไตย จำนวนผู้สูงอายุ ผู้พิการ และผู้ด้อยโอกาส ได้รับการส่งเสริมให้เข้าสังคมอย่างทั่วถึง ประชาชนในเขตเทศบาลได้รับสวัสดิการอย่างทั่วถึง เด็กและเยาวชนทั้งในและนอกระบบมีคุณธรรมและจริยธรรม ครอบครัวมีความอบอุ่นและชุมชนเข้มแข็ง เพิ่มประสิทธิภาพในการบูรณาการร่วมกับหน่วยงานต่างๆ เพื่อแก้ปัญหาสังคม

๖. จำนวนกลุ่มอาชีพที่ได้รับการสนับสนุนส่งเสริมประกอบอาชีพ ส่งเสริมยกระดับและพัฒนาสินค้าเกษตรให้ได้มาตรฐาน อบรมให้ความรู้การประกอบอาชีพที่ได้มาตรฐานเพื่อเข้าสู่ตลาดเสรีอาเซียน ศูนย์บริหารและถ่ายทอดเทคโนโลยีการเกษตรตำบลเป็น แหล่งเรียนรู้เศรษฐกิจพอเพียงและท่องเที่ยวเชิงเกษตร พัฒนาแหล่งท่องเที่ยวและกิจกรรมการท่องเที่ยวเป็นเอกลักษณ์ตำบลให้ตอบรับกระแสการท่องเที่ยว สามารถพัฒนาสินค้าเป็นหนึ่งตำบลหนึ่งผลิตภัณฑ์ (OTOP) และสินค้าที่ระลึกได้มาตรฐาน

๗. สามารถจัดเก็บภาษีได้อย่างเป็นระบบทั่วถึงและเป็นธรรม รายได้จากการจัดเก็บภาษีเพิ่มขึ้น มีรายได้จากการพัฒนาเทศบาลเพิ่มขึ้น

๘. จำนวนประชาชนที่ส่งเสริม สนับสนุนการพัฒนาประชาธิปไตยภาคพลเมือง การพัฒนาศักยภาพผู้นำชุมชนและประชาชนทั่วไป จำนวนผู้แทนชุมชนที่มีส่วนร่วมในการพัฒนาท้องถิ่น การจัดซื้อจัดจ้างในด้านต่างๆ จำนวนกลุ่มอาชีพที่ได้รับการสนับสนุนการประกอบอาชีพ จำนวนประชาชนที่มีส่วนร่วมในการพัฒนาท้องถิ่น ตามระบอบประชาธิปไตยอันมีพระมหากษัตริย์เป็นประมุข

๙. จำนวนบุคลากรของหน่วยงานที่ได้รับการอบรมเพิ่มพูนความรู้ในการปฏิบัติงาน จำนวนการให้บริการ การบริหารจัดการองค์กรที่มีประสิทธิภาพ โปร่งใส ตามหลักการบริการกิจการบ้านเมืองที่ดีเพิ่มขึ้น จำนวนเครื่องมือเครื่องใช้ เทคโนโลยีที่ทันสมัย ที่สามารถเพิ่มประสิทธิภาพในการปฏิบัติราชการและการให้บริการประชาชนที่เพิ่มขึ้น

กลยุทธ์

ยุทธศาสตร์ ด้านส่งเสริมการศึกษา ศาสนา และวัฒนธรรม

๑.๑ สนับสนุนการศึกษาในระบบ นอกระบบ การศึกษาตามอัธยาศัย และการศึกษาพิเศษในเขตเทศบาลตำบลบุรีรัมย์ตามอำนาจหน้าที่ ตามที่กฎหมายบัญญัติ

๑.๒ เพิ่มประสิทธิภาพการดูแลศูนย์พัฒนาเด็กเล็กให้เหมาะสมกับวัยของเด็ก เพื่อเตรียมความพร้อมของเด็กที่จะเข้าสู่การศึกษาระดับอนุบาลต่อไป

๑.๓ เพิ่มประสิทธิภาพ ในการจัดการศึกษาในระดับประถมศึกษาและมัธยมศึกษา เพื่อเตรียมความพร้อมเข้าสู่การเปิดเสรีอาเซียน (AEC) โดยจัดให้มีการเรียนภาษาที่ ๒ (ภาษาอังกฤษโดยครูเจ้าของภาษาโดยตรง) และจัดตั้งศูนย์การสอนเสริมสำหรับนักเรียนที่ไม่สามารถเข้าไปเรียนในตัวเมืองได้

๑.๔ สนับสนุนการจัดงานรัฐพิธีวันเฉลิมพระชนมพรรษา งานรำลึกวีระชนอนุสรณ์สถานบ้านช่องซ่าง งานประเพณีท้องถิ่น และวันสำคัญทางศาสนา

ยุทธศาสตร์ ด้านความสงบเรียบร้อยของประชาชน

๒.๑ ติดตั้งกล้องวงจรปิด ตามจุดสกัดที่สำคัญทั่วทั้งตำบลบุรีรัมย์ เพื่อป้องกันปัญหาอาชญากรรมและปัญหาอื่น ๆ

๒.๒ เพิ่มสมรรถนะหน่วยบริการ การแพทย์ฉุกเฉินของเทศบาลตำบลบุรีรัมย์ โดยพัฒนาศักยภาพของผู้ปฏิบัติงาน จัดหาวัสดุ อุปกรณ์การแพทย์ฉุกเฉินและสิ่งจำเป็นอื่นๆ ที่ทันสมัยและมีประสิทธิภาพ

๒.๓ จัดให้มีการฝึกทบทวนอาสาสมัครป้องกันภัยฝ่ายพลเรือนตามความเหมาะสม

๒.๔ จัดตั้งศูนย์บรรเทาสาธารณภัยเพื่อให้บริการประชาชนได้ตลอดเวลา

๒.๕ บูรณาการร่วมกับหน่วยงานต่างๆ เพื่อดูแลความสงบเรียบร้อยและป้องกันปัญหาต่างๆ ที่เกิดขึ้นในเขตเทศบาล

ยุทธศาสตร์ ด้านสาธารณสุขและสิ่งแวดล้อม

๓.๑ ส่งเสริมพัฒนาศักยภาพของกลุ่มอาสาสมัครสาธารณสุขมูลฐาน (อสม.) ในการดูแลสุขภาพของประชาชน

๓.๒ บูรณาการร่วมกับองค์กรที่ปฏิบัติงานด้านสาธารณสุขเพื่อส่งเสริมสุขภาพ อนามัย การรักษาพยาบาล และการป้องกันระงับโรคติดต่อพร้อมรณรงค์ให้ประชาชนใส่ใจสุขภาพอนามัยของตนเอง

๓.๓ สนับสนุนให้มีสถานที่สาธารณะเพื่อเป็นสถานที่ออกกำลังกายและ ที่พักผ่อนหย่อนใจ

๓.๔ จัดให้มีการรักษาความสะอาดบนท้องถนน สถานที่สาธารณะรวมทั้งการจัดเก็บขยะมูลฝอยและสิ่งปฏิกูลอย่างถูกวิธี

๓.๕ ประสานความร่วมมือระหว่างเทศบาล ชุมชน โรงงานอุตสาหกรรม เหมืองแร่ในเขตเทศบาลตำบลพรุณี เพื่อควบคุมและแก้ปัญหามลพิษต่าง ๆ อย่างมีระบบตามที่กฎหมายบัญญัติ

๓.๖ ส่งเสริมสนับสนุนด้านการกีฬา ทุกประเภท ทุกระดับ และรณรงค์ให้ประชาชนใส่ใจในด้านสุขภาพพลานามัยของตนเองโดยการออกกำลังกายเพื่อสุขภาพ

ยุทธศาสตร์ ด้านโครงสร้างพื้นฐานสาธารณูปโภค สาธารณูปการและการคมนาคม

๔.๑ สนับสนุนงบประมาณ เพื่อพัฒนาศักยภาพด้านสาธารณูปโภค สาธารณูปการ และด้านคมนาคม โดยมุ่งเน้นการก่อสร้างเพื่อการคมนาคมที่ถาวร

๔.๒ ดำเนินการด้านโครงสร้างพื้นฐานด้านคมนาคมบุกเบิกถนนปรับปรุง ซ่อมแซม (ภายใต้ นโยบายซ่อมก่อนสร้าง) ให้มีความพร้อมในการใช้งานได้ตลอดเวลา รวมถึงการวางระบบการระบายน้ำตามความเหมาะสมของสภาพพื้นที่

๔.๓ จัดระบบประปาหมู่บ้านให้บริการประชาชนที่มีประสิทธิภาพและ บริการอย่างทั่วถึง

๔.๔ จัดหาแหล่งน้ำ เพื่อสร้างระบบประปาใหม่ที่ได้ระบบมาตรฐาน

๔.๕ ขยายเขตปรับปรุงระบบจำหน่ายไฟฟ้าให้เพียงพอกับการเพิ่มของจำนวนครัวเรือน และจัดให้มีระบบไฟแสงสว่างบนถนนสายหลักทุกหมู่บ้าน

๔.๖ จัดทำป้าย บอกชื่อถนน ชื่อซอย ในหมู่บ้านเพื่อความสะดวกแก่การสัญจร

ยุทธศาสตร์ ด้านพัฒนาสังคมและส่งเสริมสวัสดิการ

๕.๑ ส่งเสริมสนับสนุนให้ประชาชนมีส่วนร่วมในกิจกรรมต่าง ๆ กิจกรรมเวทีประชาชน การประชุมอบรมเพื่อประสานความคิดเห็นในการทำงาน ให้เกิดประสิทธิภาพมากขึ้น

๕.๒ สนับสนุนการดูแลสวัสดิการ ผู้สูงอายุ ผู้พิการและผู้ด้อยโอกาส

๕.๓ ส่งเสริม สนับสนุนให้ประชาชนในเขตเทศบาลตำบลพรุณีมีสวัสดิการอย่างทั่วถึง

๕.๔ ส่งเสริมให้มีการฝึกอบรมคุณธรรมจริยธรรมให้แก่เด็กเยาวชนทั้งในระบบและนอกระบบ

๕.๕ ส่งเสริมสถาบันครอบครัวและสร้างความเข้มแข็งในองค์กรชุมชน เพื่อพัฒนาและแก้ปัญหาของชุมชนอย่างยั่งยืน

๕.๖ บูรณาการส่วนราชการ ภาคเอกชน องค์กรชุมชน และประชาชน เพื่อแก้ปัญหาสังคม

ยุทธศาสตร์ ด้านส่งเสริมวิสาหกิจชุมชนและส่งเสริมอาชีพ

๖.๑ ส่งเสริมและสนับสนุนสภาองค์กรชุมชน พัฒนากลุ่มองค์กรต่าง ๆ เพื่อขยายผลสู่การพัฒนาที่ยั่งยืน

๖.๒ ส่งเสริมสนับสนุนสถาบันการเงินเกษตรกร เพื่อเสริมสร้างสภาพคล่องของวิสาหกิจชุมชนและด้านการเงินของประชาชน

๖.๓ ส่งเสริมทางวิชาการ เพื่อสร้างความเข้าใจในการประกอบอาชีพด้านวิชาการและเทคโนโลยี เพื่อเข้าสู่ตลาดเสรีอาเซียน

๖.๔ ส่งเสริม สนับสนุนให้ศูนย์บริการและถ่ายทอดเทคโนโลยีการเกษตรตำบลเป็นแหล่งเรียนรู้เศรษฐกิจพอเพียงและแหล่งท่องเที่ยวเชิงเกษตร

๖.๕ ส่งเสริมการท่องเที่ยวเชิงประวัติศาสตร์และการท่องเที่ยวโดยชุมชน (CBT) ตลอดจนเปิดแหล่งท่องเที่ยวใหม่ตามศักยภาพของเทศบาลตำบลพรุพี

๖.๖ พัฒนาภูมิปัญญาท้องถิ่น เสริมสร้างศักยภาพของกลุ่มอาชีพต่าง ๆ ให้สามารถพัฒนาสินค้าเป็นหนึ่งในตำบลหนึ่งผลิตภัณฑ์ (OTOP) และสินค้าของที่ระลึก

ยุทธศาสตร์ ด้านพัฒนารายได้และเสริมสร้างเทศพาณิชย์

๗.๑ จัดทำระบบแผนที่ภาษีและทะเบียนทรัพย์สินเพื่อเพิ่มประสิทธิภาพในการจัดเก็บภาษีรายได้อย่างทั่วถึงและเป็นธรรม

๗.๒ บริการจัดเก็บภาษีนอกพื้นที่เพื่อเพิ่มประสิทธิภาพในการจัดเก็บภาษีเป็นการอำนวยความสะดวกและให้คำปรึกษาแก่ประชาชนผู้เสียภาษี

๗.๓ ส่งเสริมให้มีเทศพาณิชย์ ตามความจำเป็นและเหมาะสมสำหรับการพัฒนารายได้ของเทศบาลตำบลพรุพี

ยุทธศาสตร์ ด้านส่งเสริมการมีส่วนร่วมของประชาชนในการพัฒนาท้องถิ่น

๘.๑ จัดตั้งชุมชนตามหนังสือกระทรวงมหาดไทย จัดทำแผนแม่บท ชุมชน และสนับสนุนให้มีการคัดเลือกคณะกรรมการชุมชนอย่างเป็นรูปธรรม พร้อมจัดสรรงบประมาณ ให้แก่ชุมชนองค์กรชุมชนตามความเหมาะสม

๘.๒ ให้ผู้แทนชุมชนมีส่วนร่วมในการจัดทำแผนพัฒนา แผนจัดซื้อ จัดจ้าง และจัดตั้งคณะกรรมการที่ปรึกษาเทศบาลในด้านต่าง ๆ

๘.๓ สนับสนุนส่งเสริมให้มีการจัดตั้งกลุ่มพลังมวลชนต่าง ๆ สนับสนุนให้สภาองค์กรชุมชนดำเนินกิจกรรมตามภารกิจ (พรบ. สภาองค์กรชุมชน ๒๕๕๑) ให้สอดคล้องกับกรอบและนโยบายของการพัฒนาของเทศบาลตำบลพรุพี

๘.๔ ส่งเสริมการมีส่วนร่วมของภาคประชาชนในการบริหารงานตั้งแต่ร่วมคิด ร่วมทำ ร่วมตรวจสอบ และการให้ความรู้ด้านการเมืองการปกครองในระบอบประชาธิปไตยแก่ประชาชน และผู้นำท้องถิ่นทุกระดับ

ยุทธศาสตร์ ด้านพัฒนาการเมืองและด้านบริหารจัดการ

๙.๑ ส่งเสริมสนับสนุนพัฒนาศักยภาพของบุคลากรด้านการศึกษา ศึกษาดูงานและการฝึกอบรมตามความจำเป็น และส่งเสริมสนับสนุนบุคลากรให้มีความก้าวหน้าในตำแหน่งตามศักยภาพและความพร้อมของแต่ละบุคคล

๙.๒ ปรับปรุงโครงสร้างส่วนราชการของเทศบาลตำบลพรุพีเพื่อพัฒนาศักยภาพการบริการตามหลักบริหารจัดการบ้านเมืองที่ดี หรือหลักธรรมาภิบาล ให้มีประสิทธิภาพและการบริการประชาชนมากขึ้น

๙.๓ ปรับปรุงสถานที่ปฏิบัติงานและสถานศึกษา เพิ่มประสิทธิภาพในการบริการประชาชน สนับสนุนให้มีการใช้เทคโนโลยี และการสื่อสารที่ทันสมัย

จุดยืนทางยุทธศาสตร์

“จัดบริการสาธารณะ ด้านต่างๆ ตามแผนงาน ให้ได้มาตรฐาน ”

โครงสร้างองค์กรปกครองส่วนท้องถิ่น เทศบาลตำบลพุนี

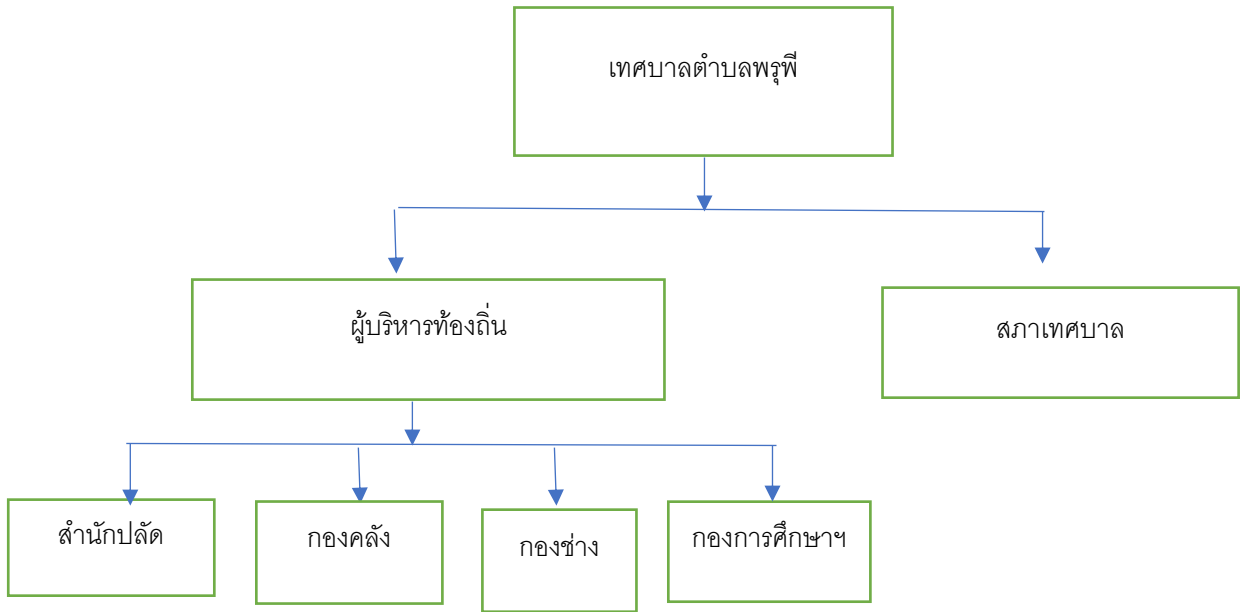

โครงสร้างการแบ่งส่วนราชการตามแผนอัตรากำลัง ๓ ปี

กรอบโครงสร้างส่วนราชการของเทศบาลตำบลพรุพี

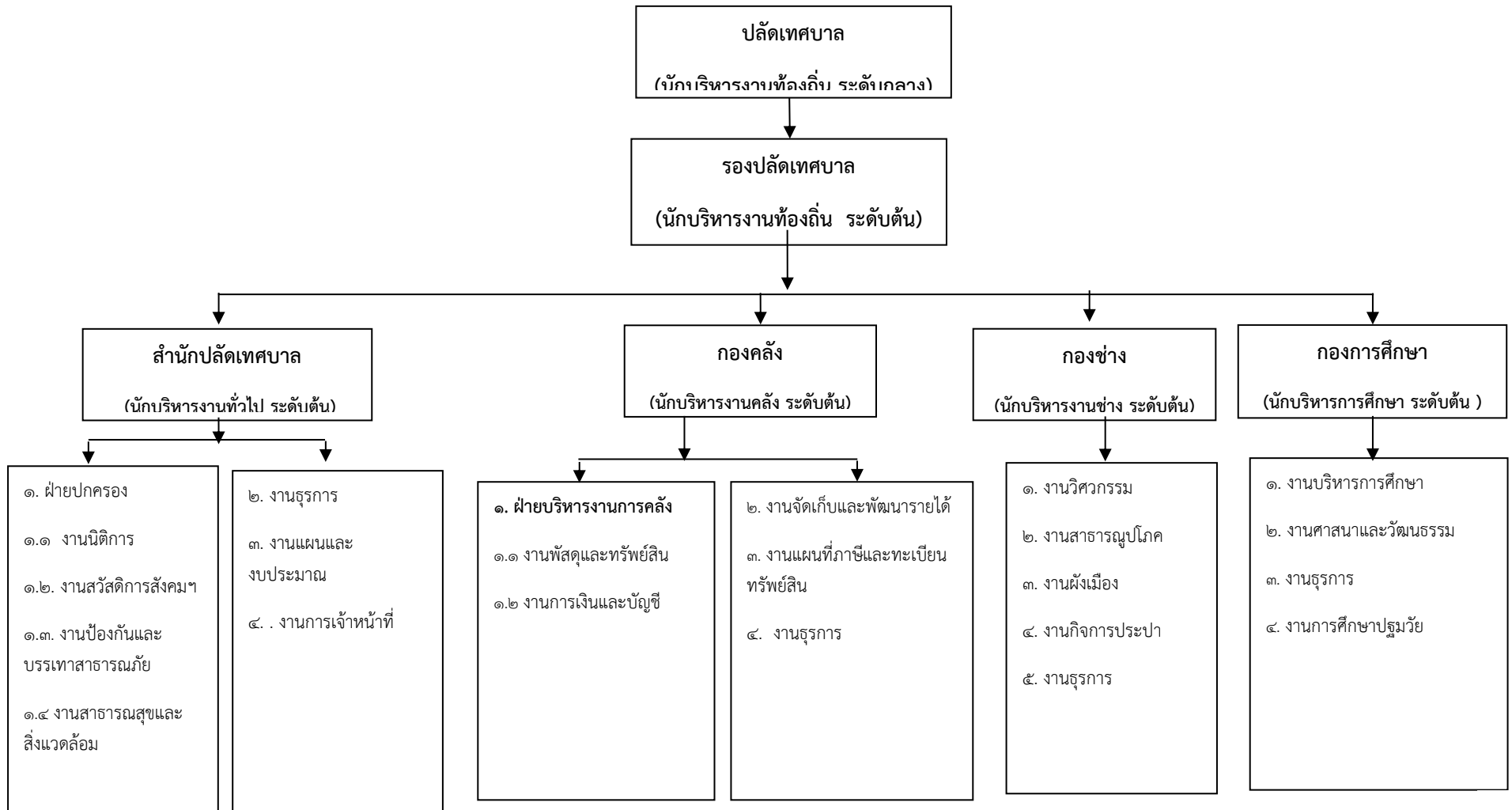

อำนาจหน้าที่ของกองฝ่ายต่างๆของเทศบาลตำบลพรุพี

๑. สำนักปลัดเทศบาล มีการแบ่งส่วนราชการ ดังนี้

๑.๑ ฝ่ายปกครอง ประกอบด้วยงานดังนี้

- ๑.๑.๑ งานนิติการ
- ๑.๑.๒ งานสวัสดิการและพัฒนาชุมชน
- ๑.๑.๓ งานป้องกันและบรรเทาสาธารณภัย
- ๑.๑.๔ งานสาธารณสุขและสิ่งแวดล้อม

๑.๒ งานธุรการ

๑.๓ งานแผนและงบประมาณ

๑.๔ งานการเจ้าหน้าที่

ภารกิจ อำนาจหน้าที่ ความรับผิดชอบของสำนักปลัดเทศบาล

๑. ฝ่ายปกครอง มีภารกิจหน้าที่ควบคุมดูแลและรับผิดชอบการปฏิบัติงานหน้าที่ของงาน นิติการ งานสวัสดิการสังคม และงานป้องกันและบรรเทาสาธารณภัย โดยมีหน้าที่ความรับผิดชอบภายในงาน ดังนี้

๑.๑ งานนิติการ มีภารกิจ อำนาจหน้าที่และความรับผิดชอบเกี่ยวกับ

๑) งานทางกฎหมายเกี่ยวกับการพิจารณาวินิจฉัยปัญหาข้อกฎหมาย ร่างและพิจารณาตรวจร่าง เทศบัญญัติ กฎ ระเบียบ ข้อบังคับและคำสั่งที่เกี่ยวข้อง

๒) งานรับเรื่องราวร้องทุกข์

๓) งานดำเนินคดี ฟ้องร้องเกี่ยวกับการปฏิบัติหน้าที่ของเทศบาล

๔) งานสอบสวนและวินัยพนักงานของเทศบาล

๕) งานตราเทศบัญญัติที่มีใช้เทศบัญญัติว่าด้วยงบประมาณรายจ่าย

๖) งานจัดทำนิติกรรมสัญญาของเทศบาล

๗) งานจดทะเบียนพาณิชย์

๘) งานอื่นที่เกี่ยวข้องหรือตามที่ได้รับมอบหมาย

๑.๒ งานสวัสดิการสังคม มีภารกิจ อำนาจหน้าที่และความรับผิดชอบเกี่ยวกับ

๑) งานส่งเสริมสวัสดิการเบี้ยยังชีพผู้สูงอายุ ผู้พิการ ผู้ป่วยเอดส์

๒) งานส่งเสริมสนับสนุนกิจกรรมและพัฒนาอาชีพกลุ่มสตรี เด็ก เยาวชน ผู้สูงอายุ ผู้พิการ

๓) งานให้คำปรึกษา แนะนำด้านสวัสดิการแรงงาน การประกันสังคม

๔) งานส่งเสริมและสนับสนุนการจัดทำอาชีพการเกษตร

๕) งานส่งเสริมและสนับสนุนการจัดหาที่อยู่อาศัยแก่ผู้ยากไร้

๖) งานส่งเสริมและสนับสนุนกิจกรรมชมรมผู้สูงอายุ

หน้าที่

- ๗) งานส่งเสริมและให้คำปรึกษากองทุนหมู่บ้าน/ชุมชน และการออมทรัพย์
- ๘) งานส่งเสริมและสนับสนุนศูนย์พัฒนาครอบครัวตำบลและหมู่บ้าน
- ๙) งานการจัดฝึกอบรมและให้คำปรึกษา แนะนำ ตอบปัญหาชี้แจงเกี่ยวกับงานใน

เข้าร่วมประชุมในคณะกรรมการต่างๆ ในการกำหนดนโยบายและแผนงานของ
หน่วยงาน

- ๑๐) งานอื่นที่เกี่ยวข้องหรือตามที่ได้รับมอบหมาย

๑.๓. งานป้องกันและบรรเทาสาธารณภัย มีภารกิจ อำนาจหน้าที่และความรับผิดชอบ

เกี่ยวกับ

- ๑) งานรักษาความปลอดภัยของสถานที่ราชการ
- ๒) งานป้องกันและระงับอัคคีภัย
- ๓) งานวิเคราะห์และพิจารณาทำความเข้าใจ สรุปรายงาน เสนอแนะ รวมทั้ง

ดำเนินการ

ด้านกฎหมายและระเบียบเกี่ยวกับการป้องกันและระงับอัคคีภัยธรรมชาติและสา

ธารณ

ภัยอื่น ๆ เช่น อุทกภัย วาตภัย

ป้องกันและบรรเทาสาธารณภัยต่างๆ

- ๔) งานตรวจสอบ ควบคุมดูแลในการจัดเตรียมและอำนวยความสะดวกในการ

- ๕) งานจัดทำแผนป้องกันและบรรเทาสาธารณภัย

- ๖) งานฝึกซ้อมและดำเนินการตามแผน

- ๗) งานเกี่ยวกับวิทยุสื่อสาร

- ๘) งานฝึกอบรมอาสาสมัครป้องกันและบรรเทาสาธารณภัย

- ๙) งานอื่นที่เกี่ยวข้องหรือตามที่ได้รับมอบหมาย

๑.๔. งานสาธารณสุขและสิ่งแวดล้อม มีภารกิจ อำนาจหน้าที่และความรับผิดชอบ

เกี่ยวกับการควบคุมและปฏิบัติงานให้บริการสาธารณสุข ตามแผนการสาธารณสุข การจัดทำ
งบประมาณงบประมาณตามแผนงานสาธารณสุข สาธารณสุขชุมชน งานสุขาภิบาลและ
อนามัยสิ่งแวดล้อม งานส่งเสริมสุขภาพ งานป้องกันและควบคุมโรคติดต่อและงานต่างๆที่อยู่ใน
ในความรับผิดชอบของงานสาธารณสุขและสิ่งแวดล้อม ดังนี้

๑).การสุขาภิบาลและอนามัยสิ่งแวดล้อม มีหน้าที่รับผิดชอบ

- งานสุขาภิบาลอาหารและสถานประกอบการ
- งานควบคุมการประกอบกิจการที่เป็นอันตรายต่อสุขภาพ
- งานป้องกันควบคุมแก้ไขเหตุรำคาญและมลภาวะ
- งานรักษาความสะอาด
- งานกำจัดขยะและน้ำเสีย

- งานควบคุมงานควบคุมและจัดการคุณภาพสิ่งแวดล้อม
- งานส่งเสริมและเผยแพร่ หรืองานอื่นๆที่ได้รับมอบหมาย

๒.) การป้องกันและควบคุมโรคติดต่อ มีหน้าที่รับผิดชอบ

- งานควบคุมแมลงและพาหะนำโรค
- งานควบคุมป้องกันโรคติดต่อ
- งานป้องกันการติดยาและสารเสพติด

๓.) การส่งเสริมสุขภาพ มีหน้าที่

- งานด้านสุขศึกษา
- งานอนามัยโรงเรียน
- งานอนามัยชุมชน
- งานสาธารณสุขมูลฐาน

๔.) การจัดการกองทุนหลักประกันสุขภาพเทศบาลตำบลพรุพี

๒. งานธุรการ มีภารกิจ อำนาจหน้าที่และความรับผิดชอบเกี่ยวกับ

- ๑) การดำเนินงานสารบรรณของเทศบาล
- ๒) การดูแลรักษาจัดเตรียม และให้บริการเรื่องสถานที่ห้องประชุม วัสดุอุปกรณ์การติดต่อและอำนวยความสะดวกในด้านต่าง ๆ งานพิธีการต่าง ๆ และงานต้อนรับ
- ๓) การประชุมคณะผู้บริหารเทศบาลและพนักงานเทศบาล
- ๔) การสาธารณสุขของเทศบาล และหน่วยงานต่าง ๆ ที่ขอความร่วมมือ
- ๕) การรับ – ส่งเอกสารทั้งภายในและบุคคลหรือหน่วยงานภายนอก
- ๖) การตรวจสอบ แสดงรายการเกี่ยวกับเอกสารสำคัญของทางราชการ
- ๗) การดำเนินงานเกี่ยวกับการเลือกตั้ง
- ๘) การจัดทำคำสั่ง และประกาศของเทศบาล
- ๙) การดำเนินงานธุรการการประชุมสภาเทศบาล
- ๑๐) สืบค้นข้อมูลเบื้องต้นในเขตชุมชนเพื่อจัดทำแผนงาน
- ๑๑) การเก็บรักษาหนังสือราชการ
- ๑๒) การควบคุมการลงทะเบียนคำสั่งและประกาศของเทศบาล
- ๑๓) การทำลายหนังสือราชการ
- ๑๔) อำนวยความสะดวกและประสานงานกับหน่วยงานอื่น ๆ ที่เกี่ยวข้อง
- ๑๕) งานอื่นที่ได้รับมอบหมาย

๓. งานแผนและงบประมาณ มีภารกิจ อำนาจหน้าที่และความรับผิดชอบเกี่ยวกับ

- ๑) งานวิเคราะห์นโยบายและแผน
- ๒) งานจัดทำงบประมาณ
- ๓) งานรวบรวมวิเคราะห์และให้บริการข้อมูลสถิติที่จำเป็นต้องนำมาใช้ในการวางแผนและการประเมินผลตามแผนทุกระดับ
- ๔) งานจัดเตรียมเอกสารที่ใช้ประกอบการพิจารณาวางแผนของเทศบาลและหน่วยงานหรือองค์กรที่เกี่ยวข้อง
- ๕) งานวิเคราะห์และพยากรณ์การเจริญเติบโตของประชากรในเขตเมืองและความพอเพียงของบริการสาธารณสุขปฐมภูมิ
- ๖) งานวิเคราะห์และคาดคะเนรายได้ - รายจ่าย ของเทศบาลในอนาคต
- ๗) งานจัดทำและเรียบเรียงแผนพัฒนา การกำหนดเค้าโครงของแผนพัฒนาระยะปานกลางและแผนประจำปี
- ๘) งานวิเคราะห์ความเหมาะสมของโครงการเพื่อสนองหน่วยงานหรือองค์กรที่เกี่ยวข้อง
- ๙) งานประสานงานกับหน่วยงานในเทศบาลและหน่วยงานอื่นที่เสนอบริการสาธารณสุขการในเขตเทศบาล และหน่วยงานใกล้เคียง เกี่ยวกับการวางแผนพัฒนา การปฏิบัติตามแผนและการประเมินผลงานตามแผน การจัดเตรียมเอกสารแนวทางในการปฏิบัติงานประจำปีให้หน่วยงานต่างๆ ทราบและดำเนินการ
- ๑๐) งานรวบรวมข้อมูลสถิติและวิเคราะห์งบประมาณ เสนอแนะและให้คำปรึกษาแนะนำเกี่ยวกับการจัดทำงบประมาณ
- ๑๑) งานจัดทำงบประมาณรายจ่ายประจำปีของเทศบาล และงบประมาณรายจ่ายเพิ่มเติม (ถ้ามี)
- ๑๒) งานอื่นที่เกี่ยวข้องหรือตามที่ได้รับมอบหมาย

๔. งานการเจ้าหน้าที่ มีภารกิจ อำนาจหน้าที่และความรับผิดชอบเกี่ยวกับ

- ๑) งานบริหารงานบุคคลของพนักงานเทศบาล ลูกจ้างประจำและพนักงานจ้าง
- ๒) งานบรรจุแต่งตั้ง โอน ย้าย และเลื่อนระดับ
- ๓) งานสอบแข่งขัน สอบคัดเลือก และการคัดเลือก
- ๔) งานทะเบียนประวัติ และบัตรประจำตัวคณะผู้บริหาร สมาชิกสภาเทศบาลและพนักงานเทศบาล
- ๕) งานปรับปรุงประสิทธิภาพในการบริหารงานบุคคล
- ๖) งานประเมินผลการทำงานประจำปี
- ๗) งานขออนุมัติปรับปรุงตำแหน่งและอัตรากำลัง
- ๘) งานพัฒนาบุคลากร เช่น การฝึกอบรม สัมมนา การศึกษาและดูงานการศึกษาต่อการขอรับทุนการศึกษา

- ๙) งานขอพระราชทานเครื่องราชอิสริยาภรณ์ เหรียญจักรพรรดิมาลาและผู้ทำ
คุณประโยชน์
- ๑๐) งานพิจารณาเลื่อนขั้นเงินเดือนพนักงานและลูกจ้าง การให้บำเหน็จความชอบ
เป็นกรณีพิเศษ
- ๑๑) งานสวัสดิการพนักงาน/ลูกจ้าง
- ๑๒) งานการลาพักผ่อนประจำปีและการลาอื่น
- ๑๓) งานอื่นที่เกี่ยวข้องหรือตามที่ได้รับมอบหมาย

๒. กองคลัง มีการแบ่งส่วนราชการ ดังนี้

๒.๑ ฝ่ายบริหารงานการคลัง

๒.๑.๑ งานพัสดุและทรัพย์สิน

๒.๑.๒ งานการเงินและบัญชี

๒.๒ งานจัดเก็บและพัฒนารายได้

๒.๓ งานแผนที่ภาษีและทะเบียนทรัพย์สิน

๒.๔ งานธุรการ

ภารกิจ อำนาจหน้าที่ ความรับผิดชอบของกองคลัง

๑. ฝ่ายบริหารงานคลัง มีภารกิจหน้าที่ควบคุมดูแลและรับผิดชอบการปฏิบัติงานหน้าที่ของงาน
การเงินและบัญชี และงานทะเบียนทรัพย์สินและพัสดุ โดยมีหน้าที่ความรับผิดชอบภายในงาน ดังนี้

๑.๑ งานการเงินและบัญชี มีภารกิจ อำนาจหน้าที่และความรับผิดชอบเกี่ยวกับ

- ๑) งานตรวจสอบการเบิกจ่ายเงินทุกประเภท
- ๒) งานควบคุมและจัดทำทะเบียนงบประมาณรายจ่าย
- ๓) งานจัดทำเช็คและจัดเก็บเอกสารการจ่ายเงิน
- ๔) งานการจ่ายเงินตรวจสอบหลักฐานใบสำคัญคู่จ่าย
- ๕) งานจัดทำบัญชีและทะเบียนที่เกี่ยวข้องทุกประเภท
- ๖) งานจัดทำรายงานประจำวัน ประจำเดือน ประจำปี และรายงานอื่น ๆ
- ๗) งานจัดทำสถิติรายรับ และรายจ่ายจริง ประจำปีงบประมาณ
- ๘) งานจัดทำประมาณการรายรับ และรายจ่ายประจำปีงบประมาณ
- ๙) งานจัดทำสถิติการรับและจ่ายเงินนอกงบประมาณ เงินสะสม เงินอุดหนุนและงบ
เฉพาะการ
- ๑๐) การรายงานสถิติการคลังประจำปีและการให้บริการข้อมูลทางการสถิติการคลัง
- ๑๑) งานอื่นที่เกี่ยวข้องหรือตามที่ได้รับมอบหมาย

๑.๒ งานทะเบียนทรัพย์สินและพัสดุ มีภารกิจ อำนาจหน้าที่และความรับผิดชอบเกี่ยวกับ

- ๑) งานการซื้อและการจ้าง
- ๒) งานการซ่อมและบำรุงรักษา
- ๓) งานการจัดทำทะเบียนพัสดุ
- ๔) งานการตรวจสอบการรับจ่ายพัสดุและเก็บรักษาพัสดุ
- ๕) งานจำหน่ายพัสดุ
- ๖) งานอื่นที่เกี่ยวข้องหรือตามที่ได้รับมอบหมาย

๒. งานจัดเก็บและพัฒนารายได้ มีภารกิจ อำนาจหน้าที่และความรับผิดชอบเกี่ยวกับ

- ๑) งานจัดทำประกาศให้ยื่นแบบแสดงรายการทรัพย์สินเพื่อชำระภาษี
- ๒) งานตรวจสอบและจัดทำบัญชีผู้ที่อยู่ในเกณฑ์เสียภาษีในปีงบประมาณจัดเก็บจากทะเบียนคนผู้ชำระภาษี
- ๓) งานรับและตรวจสอบแบบแสดงรายการทรัพย์สิน หรือแบบคำร้องของผู้เสียภาษี ค่าธรรมเนียมและรายได้อื่น ๆ
- ๔) งานพิจารณาการประเมินและกำหนดค่าภาษี ค่าธรรมเนียมในเบื้องต้นเพื่อ

นำเสนอพนักงานเจ้าหน้าที่

- ๕) งานแจ้งผลการประเมินค่าภาษีแก่ผู้เสียภาษี
- ๖) งานจัดเก็บและชำระเงินรายได้จากภาษีอากร ค่าธรรมเนียม และรายได้อื่น
- ๗) งานลงรายการเกี่ยวกับภาษีโรงเรือนและที่ดิน ภาษีบำรุงท้องที่ และภาษีป้ายในทะเบียนเงินผลประโยชน์ และทะเบียนคนผู้ชำระภาษี ของผู้เสียภาษีแต่ละรายเป็นประจำทุกวัน
- ๘) งานดำเนินงานเกี่ยวกับการพิจารณาอุทธรณ์ภาษี
- ๙) งานเก็บรักษา และการนำส่งเงินประจำวัน
- ๑๐) งานเก็บรักษาและเบิกจ่ายแบบพิมพ์ต่าง ๆ
- ๑๑) งานเก็บรักษาเอกสารและหลักฐานการเสียภาษี ค่าธรรมเนียมและรายได้อื่น
- ๑๒) งานศึกษาวิเคราะห์ วิจัยและเสนอแนะเพื่อปรับปรุงการจัดเก็บภาษีอากร
- ๑๓) งานวางแผนการจัดเก็บรายได้ และแก้ไขปัญหาอุปสรรคในการจัดเก็บรายได้
- ๑๔) งานวางแผนและโครงการเกี่ยวกับการจัดหารายได้ของเทศบาล
- ๑๕) งานพิจารณาปรับปรุงหลักเกณฑ์การประเมินผลและกำหนดค่ารายปีของภาษี

โรงเรือนและที่ดิน ภาษีบำรุงท้องที่และรายได้อื่น

- ๑๖) งานประชาสัมพันธ์เกี่ยวกับการชำระภาษีอากร
- ๑๗) งานคัดลอกข้อมูลที่ดิน
- ๑๘) งานปรับข้อมูลแผนที่ภาษีโรงเรือนและที่ดิน
- ๑๙) งานปรับข้อมูลแผนที่ภาษีบำรุงท้องที่
- ๒๐) งานสำรวจและตรวจสอบข้อมูลภาคสนาม
- ๒๑) งานตรวจสอบรหัสประจำแปลงที่ดิน

- ๒๒) งานจัดทำรายงานเสนองานทะเบียนทรัพย์สิน และงานบริการข้อมูล
- ๒๓) งานจัดเก็บและบำรุงรักษาแผนที่ภาษี
- ๒๔) งานปรับข้อมูลในทะเบียนทรัพย์สินและเอกสารที่เกี่ยวข้อง
- ๒๕) งานตรวจสอบรหัสประจำแปลงที่ดิน รหัสชื่อเจ้าของทรัพย์สิน รหัสชื่อ ผู้ชำระภาษี
- ๒๖) งานจัดเก็บและดูแลรักษาทะเบียนทรัพย์สินและเอกสาร ข้อมูลต่าง ๆ
- ๒๗) การจัดทำรายงานประจำเดือน
- ๒๘) งานอื่นที่เกี่ยวข้องหรือตามที่ได้รับมอบหมาย

๓. งานแผนที่ภาษีและทะเบียนทรัพย์สิน มีภารกิจ อำนาจหน้าที่และความรับผิดชอบเกี่ยวกับ

- ๑) งานคัดลอกข้อมูลที่ดิน
- ๒) งานปรับข้อมูลแผนที่ภาษีโรงเรือนและที่ดิน
- ๓) งานปรับข้อมูลแผนที่ภาษีบำรุงท้องที่
- ๔) งานตรวจสอบข้อมูลภาคสนาม
- ๕) งานตรวจสอบรหัสประจำแปลงที่ดิน
- ๖) งานจัดเก็บและบำรุงรักษาแผนที่ภาษี
- ๗) งานปรับข้อมูลในทะเบียนทรัพย์สินและเอกสารที่เกี่ยวข้อง (ผ.ท.๑)
๒,๓,๔,๕,๖,๗,๘,๙,๑๐,๑๑,๑๒,๑๓)
- (๘) งานสำรวจและตรวจสอบข้อมูลภาคสนาม
- (๙) งานตรวจสอบรหัสประจำแปลงที่ดิน รหัสชื่อเจ้าของทรัพย์สินและรหัสชื่อผู้ชำระ
ภาษี (ผ.บ.ท.๔ และ ๕)
- (๑๐) งานจัดเก็บและดูแลรักษาทะเบียนทรัพย์สินและเอกสาร ข้อมูลต่างๆ
- (๑๑) งานการจัดทำรายงานประจำเดือน
- (๑๒) งานอื่นที่เกี่ยวข้องหรือตามที่ได้รับมอบหมาย

๔. งานธุรการ มีภารกิจ อำนาจหน้าที่และความรับผิดชอบเกี่ยวกับ

- (๑) งานสารบรรณของกองช่าง
- (๒) งานดูแลรักษา จัดเตรียม ประสานงานและให้บริการเรื่องสถานที่ติดต่อและ
อำนวยความสะดวกต่างๆ
- (๓) งานตรวจสอบแสดงรายการเกี่ยวกับเอกสารสำคัญของทางราชการ
- (๔) งานจัดทำคำสั่ง ประกาศ
- (๕) งานรับเรื่องราวร้องทุกข์และร้องเรียน
- (๖) งานสวัสดิการของกองคลัง
- (๗) งานประชาสัมพันธ์และอำนวยความสะดวกแก่ประชาชน

๓.กองช่าง มีการแบ่งส่วนราชการ ดังนี้

- ๓.๑ งานวิศวกรรม
- ๓.๒ งานสาธารณูปโภค
- ๓.๓ งานธุรการ
- ๓.๔ งานกิจการประปา
- ๓.๕ งานผังเมือง

ภารกิจ อำนาจหน้าที่ ความรับผิดชอบของกองช่าง

๑. งานธุรการ มีภารกิจ อำนาจหน้าที่และความรับผิดชอบเกี่ยวกับ

- (๑) งานสารบรรณของกองช่าง
- (๒) งานดูแลรักษา จัดเตรียม ประสานงานและให้บริการเรื่องสถานที่ติดต่อและอำนวยความสะดวกต่างๆ
- (๓) งานตรวจสอบแสดงรายการเกี่ยวกับเอกสารสำคัญของทางราชการ
- (๔) งานจัดทำคำสั่ง ประกาศ
- (๕) งานรับเรื่องราวร้องทุกข์และร้องเรียน
- (๖) งานสวัสดิการของกองช่าง
- (๗) งานประชาสัมพันธ์และอำนวยความสะดวกแก่ประชาชน

๒. งานวิศวกรรม มีภารกิจ อำนาจหน้าที่และความรับผิดชอบเกี่ยวกับ

- (๑) ออกแบบคำนวณด้านวิศวกรรมถนน สะพาน งานอาคารและสิ่งก่อสร้างอื่นๆ
- (๒) งานวางโครงการและการก่อสร้าง ด้านวิศวกรรม งานถนนและสะพาน งานอาคารสิ่งก่อสร้างอื่น ๆ
- (๓) งานให้คำปรึกษาแนะนำและบริการเกี่ยวกับงานทางด้านวิศวกรรม งานถนน สะพานงานอาคารและสิ่งก่อสร้างอื่นๆ
- (๔) งานออกรายการรายละเอียดทางด้านวิศวกรรม งานถนน สะพาน งานอาคารและสิ่งก่อสร้างอื่นๆ
- (๕) งานสำรวจข้อมูลรายละเอียดเพื่อคำนวณออกแบบ กำหนดรายละเอียดทางด้านวิศวกรรม งานถนน สะพาน งานอาคารและสิ่งก่อสร้างอื่นๆ
- (๖) งานศึกษาวิเคราะห์ วิจัยทางด้านวิศวกรรม งานถนน สะพาน งานอาคารและสิ่งก่อสร้าง
- (๗) งานประมาณราคาก่อสร้างทางด้านวิศวกรรม งานถนน สะพาน งานอาคารและสิ่งก่อสร้างอื่นๆ
- (๘) งานควบคุมการก่อสร้างในสาขาวิศวกรรม งานถนน สะพาน งานอาคารและสิ่งก่อสร้าง

(๙) งานบริการแบบแปลนก่อสร้างอาคารให้แก่ประชาชน

(๑๐) งานอื่นที่เกี่ยวข้องหรือตามที่ได้รับมอบหมาย

๓. งานผังเมือง มีภารกิจ อำนาจหน้าที่และความรับผิดชอบเกี่ยวกับ

(๑) งานทำผังเมืองรวม

(๒) งานจัดทำผังเมืองเฉพาะ

(๓) งานควบคุมแนวเขตถนน ทางสาธารณะและที่ดินสาธารณะประโยชน์

(๔) งานสำรวจรวบรวมข้อมูลด้านผังเมือง

(๕) งานแผนที่ภาษี

(๖) งานอนุรักษ์สิ่งแวดล้อมทางบก ทางน้ำ

(๗) งานตรวจสอบโครงการพัฒนาผังเมือง

(๘) งานควบคุมให้ปฏิบัติตามผังเมืองรวม

(๙) งานอื่นที่เกี่ยวข้องหรือตามที่ได้รับมอบหมาย

๔. งานสาธารณสุขปโภค มีภารกิจ อำนาจหน้าที่และความรับผิดชอบเกี่ยวกับ

(๑) งานด้านการก่อสร้างซ่อมบำรุงรักษาถนน สะพาน อาคาร และทางเท้า

(๒) งานวางโครงการและควบคุมการก่อสร้าง

(๓) งานควบคุมดูแล การจัดอาคารสถานที่

(๔) งานดูแล บำรุงรักษาต้นไม้ พันธุ์ไม้ต่างๆ

(๕) งานจัดสถานที่ เกี่ยวกับงานประเพณีต่าง ๆ

(๖) งานประมาณราคา การบำรุงรักษาด้านสาธารณสุขการอื่นๆ

(๗) งานควบคุมพัสดุ งานสถานที่และไฟฟ้าสาธารณะ

(๘) งานด้านการก่อสร้าง ซ่อมบำรุงรักษาเกี่ยวกับการติดตั้งไฟฟ้าและไฟฟ้า

แสงสว่าง

(๙) งานออกแบบเขียนแบบเกี่ยวกับงานไฟฟ้า

(๑๐) งานควบคุมดูแลเกี่ยวกับงานไฟฟ้า

(๑๑) งานจัดสถานที่ต่าง ๆ เกี่ยวกับงานไฟฟ้า

(๑๒) งานประดับตกแต่งสถานที่เกี่ยวกับการใช้พันธุ์ไม้ต่างๆ

(๑๓) งานอื่นที่เกี่ยวข้องหรือตามที่ได้รับมอบหมาย

๕. งานกิจการประปา มีภารกิจ อำนาจหน้าที่และความรับผิดชอบเกี่ยวกับ

(๑) งานผลิตน้ำประปา

(๒) งานซ่อมบำรุงมาตรวัดน้ำ ท่อส่ง และอื่น ๆ ของงานประปา

(๓) งานจดมาตรวัดน้ำ

(๔) งานดูแลทรัพย์สิน วัสดุ อุปกรณ์ประปา

(๕) งานอื่นที่เกี่ยวข้องหรือตามที่ได้รับมอบหมาย

๔.กองการศึกษา มีการแบ่งส่วนราชการ ดังนี้

- ๔.๑ งานบริหารการศึกษา
- ๔.๒ งานธุรการ
- ๔.๓ งานศาสนาและวัฒนธรรม
- ๔.๔ งานการศึกษาปฐมวัย

ภารกิจ อำนาจหน้าที่ ความรับผิดชอบของกองการศึกษา

๑. งานธุรการ มีภารกิจ อำนาจหน้าที่และความรับผิดชอบเกี่ยวกับ

- (๑) งานสารบรรณ
- (๒) งานดูแลรักษา จัดเตรียมและบริการเรื่องสถานที่ วัสดุอุปกรณ์ การติดต่อและอำนวยความสะดวกในด้านต่าง ๆ

- (๓) งานสาธารณกุศลของเทศบาล และหน่วยงานต่าง ๆ ที่ขอความร่วมมือ
- (๔) งานรวบรวมข้อมูลและจัดทำแผนกองการศึกษา รวมถึงรายงานผลการ

ปฏิบัติงาน

- (๕) งานตรวจสอบแสดงรายงานเกี่ยวกับเอกสารสำคัญของทางราชการ
- (๖) งานการลาพักผ่อนประจำปีและการลาอื่น ๆ
- (๗) งานจัดทำคำสั่งและประกาศกองการศึกษา
- (๘) งานรับเรื่องราวร้องทุกข์ และร้องเรียน
- (๙) จัดพิมพ์ฎีกาเงินเดือนและค่าใช้จ่ายประจำ ของกองการศึกษา
- (๑๐) งานด้านประชาสัมพันธ์ และอำนวยความสะดวกแก่ประชาชน
- (๑๑) งานสวัสดิการต่าง ๆ
- (๑๒) งานพัสดุและทรัพย์สินของกองการศึกษา
- (๑๓) งานการเงินและบัญชีของกองการศึกษา
- (๑๔) งานอื่นที่เกี่ยวข้องหรือตามที่ได้รับมอบหมาย

๒. งานบริหารการศึกษา มีภารกิจ อำนาจหน้าที่และความรับผิดชอบเกี่ยวกับ

- (๑) งานประสานโรงเรียนในเขตเทศบาลและดูแลศูนย์พัฒนาเด็กเล็ก
- (๒) จัดตั้งกรรมการศูนย์พัฒนาเด็กเล็กและการส่งเสริมการจัดกิจกรรมต่าง ๆ ของศูนย์พัฒนาเด็กเล็ก และการส่งเสริมการจัดกิจกรรมต่าง ๆ ของศูนย์พัฒนาเด็กเล็กและโรงเรียนในเขตเทศบาล

- (๓) งานเผยแพร่ข่าวสาร เอกสารต่าง ๆ กฎระเบียบและนโยบายของทางราชการอันเกี่ยวกับการดำเนินงานของเทศบาลและกองการศึกษา

- (๔) งานการสำรวจ รวบรวมข้อมูลสถิติต่าง ๆ
- (๕) การติดต่อประสานงานกับหน่วยงานอื่น ๆ

(๖) กำหนดแผนและจัดการแข่งขันกีฬา และการส่งเสริมการออกกำลังกายเพื่อ
สุขภาพของประชาชน

(๗) งานการอบรมปกครองดูแลแนะนำการศึกษา เกี่ยวกับอาชีพและแก้ไขปัญหา
ต่างๆแก่ประชาชน

๓.งานศาสนาและวัฒนธรรม มีภารกิจ อำนาจหน้าที่และความรับผิดชอบเกี่ยวกับ

- (๑) การส่งเสริมกิจการศาสนา
- (๒) การส่งเสริม สนับสนุนภูมิปัญญาท้องถิ่น
- (๓) การส่งเสริม รักษา และดำรงไว้ซึ่งขนบธรรมเนียมวัฒนธรรม จารีตประเพณี
- (๔) งานรวบรวมข้อมูลและจัดทำแผนงานของกองการศึกษา รวมถึงการตรวจสอบ

การปฏิบัติงาน

- (๕) การดำเนินงานกิจกรรม งานประเพณีท้องถิ่น งานส่งเสริมวัฒนธรรมท้องถิ่น
- (๖) งานอื่นที่เกี่ยวข้องหรือตามที่ได้รับมอบหมาย

๔. งานการศึกษาปฐมวัย มีภารกิจ อำนาจหน้าที่และความรับผิดชอบเกี่ยวกับ

- (๑) งานการควบคุมดูแลและรับผิดชอบในงานการศึกษาปฐมวัยและอนุบาล
- (๒) งานประสานงานการดำเนินงานในด้านต่าง ๆ กับหน่วยงานอื่นที่เกี่ยวข้อง
- (๓) งานประชุม อบรม สัมมนา และให้บริการด้านการศึกษา
- (๔) งานบริหารจัดการศูนย์พัฒนาเด็กเล็กเทศบาล
- (๕) งานบริหารจัดการศูนย์พัฒนาเด็กเล็กเทศบาลตำบล
- (๖) งานประชุม อบรม สัมมนา และให้บริการเกี่ยวกับศูนย์พัฒนาเด็กเล็ก
- (๗) งานปิด-เปิด ศูนย์พัฒนาเด็กเล็กเทศบาล
- (๘) งานดูแลและรักษาความสะอาดบริเวณศูนย์พัฒนาเด็กเล็กเทศบาล
- (๙) งานอื่นที่เกี่ยวข้องหรือตามที่ได้รับมอบหมาย

บทที่ ๓
แนวทางการบริหารความเสี่ยง

.....

๓.๑ แนวทางการดำเนินงานและกลไกการบริหารจัดการความเสี่ยง

๓.๑.๑ แนวทางการดำเนินงาน ในการบริหารความเสี่ยงของเทศบาลบุรีรัมย์ แบ่งเป็น ๒ ระยะ ดังนี้

ระยะที่ ๑ การเริ่มต้นและพัฒนา

- ๑) กำหนดนโยบายหรือแนวทางในการบริหารจัดการความเสี่ยง
- ๒) ระบุปัจจัยเสี่ยง และประเมินโอกาส ผลกระทบจากปัจจัยเสี่ยง
- ๓) วิเคราะห์และจัดลำดับความสำคัญของปัจจัยเสี่ยงจากการดำเนินงาน
- ๔) จัดทำแผนบริหารความเสี่ยงของปัจจัยเสี่ยงที่อยู่ในระดับสูง และสูงมาก รวมทั้งปัจจัยเสี่ยงที่อยู่ในระดับปานกลาง ที่มีนัยสำคัญ
- ๕) สื่อสารทำความเข้าใจเกี่ยวกับแผนการบริหารความเสี่ยงให้ผู้ปฏิบัติงานของเทศบาลตำบลบุรีรัมย์รับทราบและสามารถนำไปปฏิบัติได้
- ๖) รายงานความก้าวหน้าของการดำเนินงานตามแผนการจัดการความเสี่ยง
- ๗) รายงานสรุปการประเมินผลความสำเร็จความสำเร็จของการดำเนินการตามแผนบริหารจัดการความเสี่ยง

ระยะที่ ๒ การพัฒนาสู่ความยั่งยืน

- ๑) ทบทวนแผนความเสี่ยงในทุกปี
- ๒) พัฒนาระบบการบริหารความเสี่ยง
- ๓) ผลักดันให้มีการบริหารความเสี่ยงทั่วทั้งองค์กร
- ๔) พัฒนาขีดความสามารถบุคลากรในการดำเนินงานตามกระบวนการบริหารแผนการจัดการความเสี่ยง

๓.๒ กลไกการบริหารจัดการความเสี่ยง

๑) ผู้บริหารท้องถิ่น มีหน้าที่แต่งตั้งคณะกรรมการบริหารจัดการความเสี่ยงและ คณะทำงานบริหารจัดการความเสี่ยง ส่งเสริมให้มีการบริหารจัดการความเสี่ยงอย่างมีประสิทธิภาพและความเหมาะสม รวมทั้งพิจารณาให้ความเห็นชอบหรืออนุมัติแผนการบริหารความเสี่ยงเพื่อนำไปปฏิบัติต่อไป

๒) คณะกรรมการบริหารจัดการความเสี่ยง มีหน้าที่ดำเนินการให้มีระบบการบริหารจัดการความเสี่ยง จัดทำแผนบริหารความเสี่ยงรายงานและประเมินผลการดำเนินงานตามแผนบริหารจัดการความเสี่ยง รวมทั้งทบทวนแผนการบริหารจัดการความเสี่ยงเพื่อปรับปรุงการดำเนินงานในอนาคต

๓) คณะทำงานจัดการความเสี่ยงระดับหน่วยงานย่อยและผู้ปฏิบัติงาน หรือเจ้าหน้าที่กอง ฝ่ายของเทศบาลตำบลบุรีรัมย์ มีหน้าที่สนับสนุนข้อมูลที่เกี่ยวข้องให้กับคณะทำงานบริหารจัดการความเสี่ยง และให้ความร่วมมือในการปฏิบัติงานตามแผนบริหารจัดการความเสี่ยง

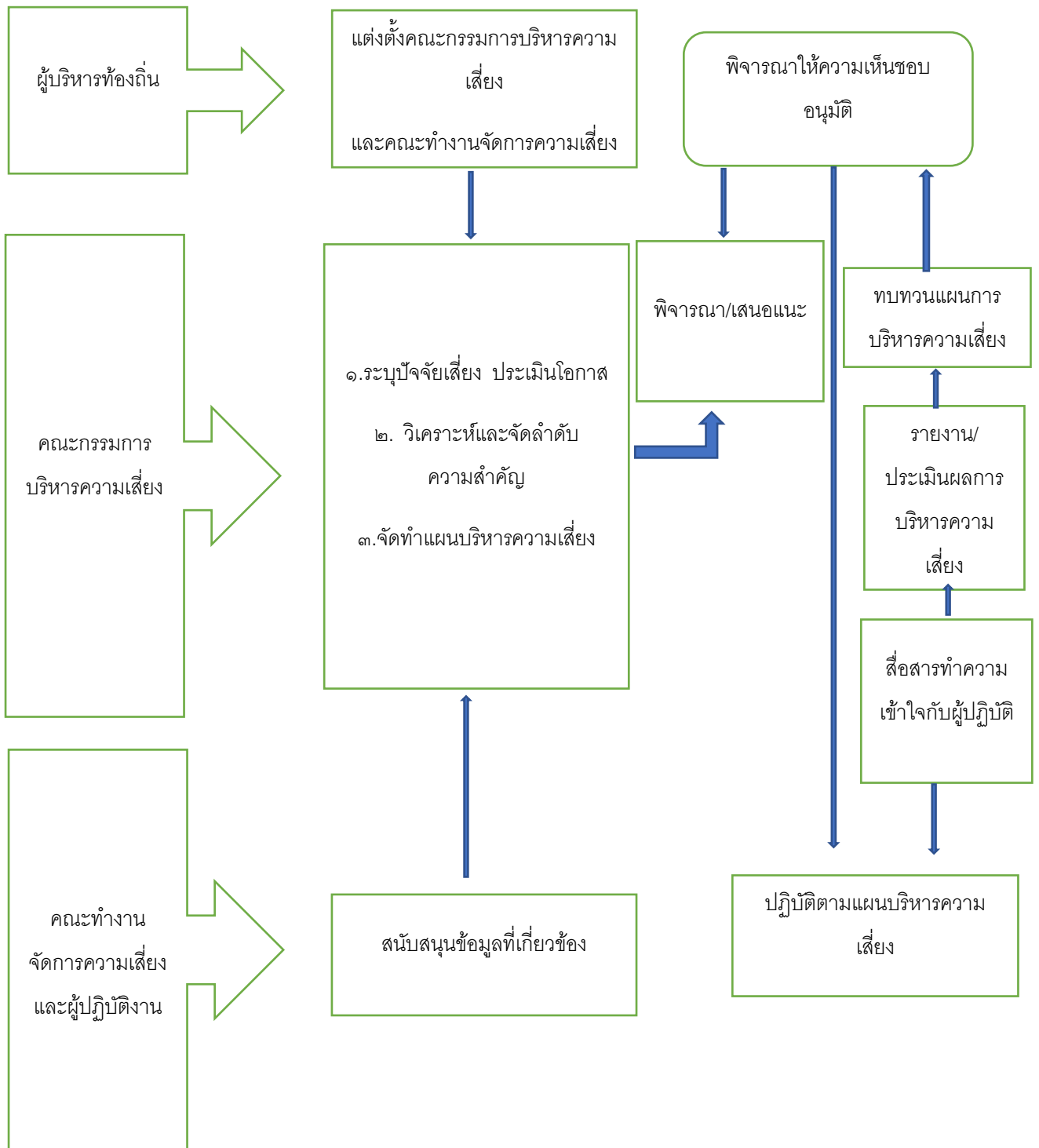

๓.๓ โครงสร้างการบริหารความเสี่ยง

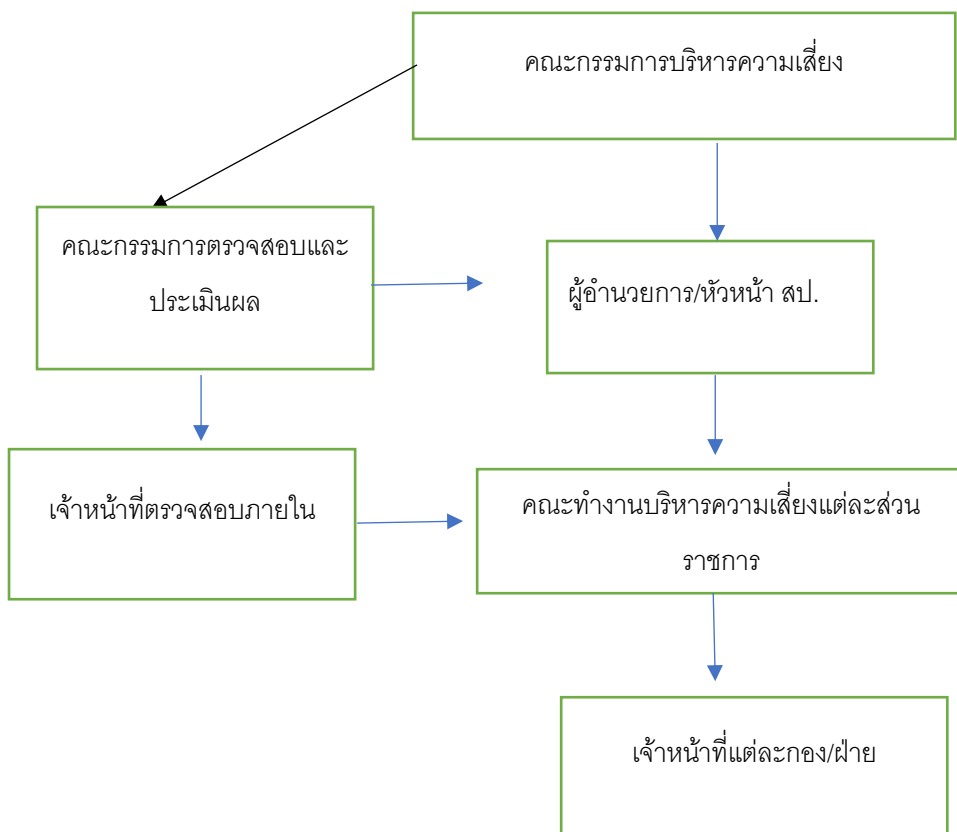

หน้าที่ความรับผิดชอบตามโครงสร้าง

๑. คณะกรรมการบริหารจัดการความเสี่ยง

- ๑) ส่งเสริมให้มีการดำเนินงานบริหารจัดการความเสี่ยงของเทศบาลตำบลพรุฬห์
- ๒) ให้ความเห็นชอบและให้ข้อเสนอแนะต่อระบบและแผนการบริหารจัดการความเสี่ยง
- ๓) รับทราบผลการบริหารความเสี่ยงและเสนอแนะแนวทางการพัฒนา

๒) คณะกรรมการตรวจสอบและประเมินผล

- ๑) ส่งเสริมและสนับสนุนให้การบริหารความเสี่ยงเป็นส่วนหนึ่งของการดำเนินงานเพื่อเพิ่มมูลค่าให้กับองค์กร
- ๒) รับทราบผลการบริหารความเสี่ยงและให้ข้อเสนอแนะเพื่อพัฒนาระบบการบริหารความเสี่ยงของเทศบาลตำบลพรุฬห์
- ๓) กำกับดูแลการพัฒนาและการปฏิบัติตามกรอบการบริหารจัดการความเสี่ยง

๓) ผู้บริหารท้องถิ่น

- ๑) แต่งตั้งคณะทำงานบริหารจัดการความเสี่ยง
- ๒) ส่งเสริมติดตามให้การบริหารความเสี่ยงเป็นไปอย่างมีประสิทธิภาพ
- ๓) พิจารณาให้ความเห็นชอบและอนุมัติแผนการบริหารจัดการความเสี่ยง
- ๔) ประกาศใช้แผนบริหารจัดการความเสี่ยง

๔) เจ้าหน้าที่ตรวจสอบภายใน

- ๑) สอบทานกระบวนการบริหารจัดการความเสี่ยง
- ๒) ให้ข้อเสนอแนะและประเมินผล

๕) คณะทำงานบริหารจัดการความเสี่ยง

- ๑) จัดให้มีระบบและกระบวนการบริหารจัดการความเสี่ยง
- ๒) ดำเนินการตามแผนที่วางไว้
- ๓) รายงานผลการบริหารจัดการความเสี่ยง

๖) เจ้าหน้าที่ กอง/ฝ่ายต่างๆ

- ๑) สนับสนุนข้อมูลเอกสารที่เกี่ยวข้อง
- ๒) ให้ความร่วมมือปฏิบัติตามแผนการบริหารจัดการความเสี่ยงที่วางไว้อย่างเคร่งครัด

บทที่ ๔

กระบวนการบริหารจัดการความเสี่ยง

.....

กระบวนการบริหารจัดการความเสี่ยง เป็นกระบวนการที่ใช้ในการระบุ วิเคราะห์ ประเมิน และ จัดลำดับความเสี่ยงที่มีผลกระทบต่อการบรรลุวัตถุประสงค์ในการดำเนินงานขององค์กร รวมทั้งการจัดทำ แผนการบริหารจัดการความเสี่ยง โดยกำหนดแนวทางการควบคุมเพื่อป้องกันหรือลดความเสี่ยงให้อยู่ในระดับ ที่ยอมรับได้ ซึ่งเทศบาลตำบลพรุมีขั้นตอนหรือกระบวนการบริหารจัดการความเสี่ยง ๖ ขั้นตอนหลัก ดังนี้

๑. **ระบุความเสี่ยง** เป็นการระบุเหตุการณ์ใดๆที่มีผลดีและผลเสีย ต่อการบรรลุวัตถุประสงค์ โดยต้องระบุได้ด้วยว่าเหตุการณ์นั้นจะเกิดขึ้นที่ไหน เมื่อใด และเกิดขึ้นอย่างไร

๒. **ประเมินความเสี่ยง** เป็นการวิเคราะห์ ความเสี่ยง และจัดลำดับความเสี่ยง โดยพิจารณา จากการประเมินโอกาสที่จะเกิดความเสี่ยง และความรุนแรงของผลกระทบจากเหตุการณ์ความเสี่ยง โดย อาศัยเกณฑ์มาตรฐานที่ได้กำหนดไว้ ทำให้การตัดสินใจจัดการกับความเสี่ยงเป็นไปอย่างเหมาะสม

๓. **จัดการความเสี่ยง** เป็นการกำหนดมาตรการหรือแผนปฏิบัติการในการจัดการและควบคุม และความเสี่ยงที่สูง และสูงมาก นั้นให้ลดลง ให้อยู่ในระดับที่ยอมรับได้สามารถปฏิบัติได้จริง และควรต้อง พิจารณาถึงความคุ้มค่าในด้านค่าใช้จ่ายและต้นทุน ที่ต้องใช้ลงทุนในการกำหนดมาตรการหรือแผนการ ปฏิบัติการนั้นกับประโยชน์ที่ได้รับด้วย

๔. **รายงานและติดตามผล** เป็นการรายงานและติดตามผล การดำเนินงานตามแผน บริหาร ความเสี่ยงที่ได้ดำเนินการทั้งหมดตามลำดับให้ฝ่ายบริหารรับทราบและให้ความเห็นชอบดำเนินการตามแผน บริหารจัดการความเสี่ยง

๕. **ประเมินผลการบริหารจัดการความเสี่ยง** เป็นการประเมินการบริหารจัดการความเสี่ยง ประจำปีเพื่อให้ความมั่นใจว่าองค์กรมีการบริหารความเสี่ยงเป็นไปอย่างเหมาะสมเพียงพอถูกต้อง และมี ประสิทธิภาพ มาตรการหรือกลไกการควบคุมความเสี่ยง ที่ดำเนินการสามารถลดและควบคุมความเสี่ยงที่ เกิดขึ้นได้จริง หรืออยู่ในระดับที่ยอมรับได้ หรือต้องการหามาตรการหรือตัวควบคุมอื่นเพิ่มเติม เพื่อให้ ความเสี่ยงที่ยังเหลืออยู่หลังมีการจัดการอยู่ในระดับที่ยอมรับได้และให้องค์กรที่มีการบริหารความเสี่ยงอย่างต่อเนื่อง

๖. **ทบทวนการบริหารจัดการความเสี่ยง** เป็นการทบทวนประสิทธิภาพของแนวทางการบริหาร ความเสี่ยงในทุกขั้นตอน เพื่อพัฒนาระบบให้ดีขึ้น

กระบวนการบริหารความเสี่ยงของเทศบาลตำบลพรุพี

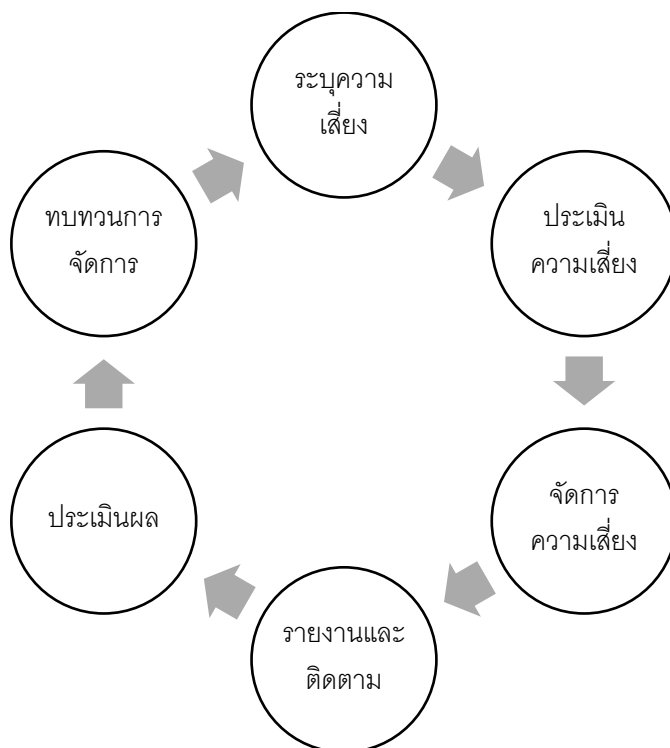

๔.๑ การระบุความเสี่ยง

เป็นกระบวนการที่ผู้บริหารและผู้ปฏิบัติงานร่วมกันระบุความเสี่ยงและปัจจัยเสี่ยง โดยต้องคำนึงถึงความเสี่ยงที่มีสาเหตุจากปัจจัยภายในและภายนอก ปัจจัยเหล่านี้มีผลกระทบต่อวัตถุประสงค์และเป้าหมายขององค์กรหรือผลการปฏิบัติงานทั้งในระดับองค์กรและระดับกิจกรรม ในการระบุปัจจัยความเสี่ยง จะต้องพิจารณาว่ามีเหตุการณ์ใดหรือกิจกรรมใดของกระบวนการปฏิบัติงานที่อาจเกิดความเสียหายและไม่บรรลุวัตถุประสงค์ที่กำหนด รวมทั้งมีทรัพย์สินใดที่จำเป็นต้องได้รับการดูแลป้องกันรักษา ดังนั้นจึงจำเป็นต้องเข้าใจความหมายของความเสี่ยง ปัจจัยเสี่ยง และประเภทความเสี่ยง ก่อนที่จะดำเนินการระบุความเสี่ยงได้อย่างเหมาะสม

๔.๑.๑ ความเสี่ยง หมายถึง เหตุการณ์หรือการกระทำใดๆที่อาจเกิดขึ้นภายใต้สถานการณ์ ที่ไม่แน่นอนและส่งผลกระทบต่อหรือสร้างความเสียหายทั้งที่เป็นตัวเงินและๆไม่เป็นตัวเงิน หรือก่อให้เกิดความล้มเหลว หรือลดโอกาสที่จะบรรลุเป้าหมายตามภารกิจหลักขององค์กรและเป้าหมายตามแผนปฏิบัติการ

๔.๑.๒ ปัจจัยเสี่ยง หมายถึง ต้นเหตุหรือสาเหตุที่มาของความเสี่ยง ที่จะทำให้ไม่บรรลุวัตถุประสงค์ที่กำหนดไว้ โดยต้องระบุไว้ด้วยว่าเหตุการณ์นั้นเกิดขึ้นที่ไหน เมื่อใด และเกิดขึ้นอย่างไรและทำไมทั้งนี้สาเหตุของความเสี่ยงที่ระบุควรเป็นสาเหตุที่แท้จริง เพื่อจะได้วิเคราะห์และกำหนดมาตรการลดความเสี่ยงในภายหลังได้อย่างถูกต้องโดยปัจจัยเสี่ยงแบ่งออกเป็น ๒ ด้าน ดังนี้

(๑) ปัจจัยเสี่ยงภายนอก คือความเสี่ยงที่ไม่สามารถควบคุมการเกิดได้โดยองค์กร อาทิ เศรษฐกิจ สังคม การเมือง คู่แข่ง เทคโนโลยี ภัยธรรมชาติ สิ่งแวดล้อม

(๒) ปัจจัยเสี่ยงภายใน คือความเสี่ยงที่สามารถควบคุมได้โดยองค์กร อาทิ กฎระเบียบ ข้อบังคับภายในองค์กร วัฒนธรรมองค์กร นโยบายการบริหารและการจัดการ ความรู้ /ความสามารถของบุคลากร กระบวนการทำงาน ข้อมูล ระบบสารสนเทศ เครื่อง อุปกรณ์

๔.๑.๓ ประเภทความเสี่ยง แบ่งเป็น ๔ ประเภท ได้แก่

๑) ความเสี่ยงเชิงกลยุทธ์ หมายถึงความเสี่ยงที่เกี่ยวข้องกับ กลยุทธ์ เป้าหมาย ภารกิจในภาพรวมขององค์กรที่อาจก่อให้เกิดการเปลี่ยนแปลงหรือการไม่บรรลุผลตามเป้าหมายในแต่ละประเด็นยุทธศาสตร์ขององค์กร

๒) ความเสี่ยงด้านการปฏิบัติงาน หรือการดำเนินงาน เป็นความเสี่ยงที่เกี่ยวข้องกับประเด็นปัญหาการปฏิบัติงานประจำวันหรือการดำเนินงานปกติที่องค์กรต้องเผชิญเพื่อให้บรรลุวัตถุประสงค์ ความเสี่ยงด้านนี้ อาทิ เช่น การไม่ปฏิบัติงานตามแผนปฏิบัติงานโดยไม่มีผังการปฏิบัติงานที่ชัดเจนหรือไม่มีการมอบอำนาจหน้าที่ความรับผิดชอบ บุคลากรขาดแรงจูงใจในการปฏิบัติงาน

๓) ความเสี่ยงด้านการเงิน เป็นความเสี่ยงที่เกี่ยวข้องกับ การบริหารและควบคุมทางการเงินหรือการงบประมาณขององค์กรให้เป็นไปอย่างมีประสิทธิภาพผลกระทบการเงินที่เกิดจากปัจจัยภายนอก อาทิ ข้อบังคับเกี่ยวกับรายงานทางการเงินของหน่วยงานที่เกี่ยวข้อง ได้แก่ กรมบัญชีกลาง สตง. สำนักงบประมาณ เป็นต้น

๔) ความเสี่ยงด้านกฎหมาย ระเบียบ ข้อบังคับ ข้อกำหนด เป็นความเสี่ยงที่เกี่ยวข้องกับ ประเด็นกฎหมาย ระเบียบ การปกป้องคุ้มครองผู้รับบริการหรือผู้มีส่วนได้เสียการป้องกันข้อมูลรวมถึงประเด็นทางด้านกฎระเบียบต่างๆ

๔.๒ การประเมินความเสี่ยง

การประเมินความเสี่ยงเป็นกระบวนการที่ประกอบด้วย การวิเคราะห์ การประเมิน และการจัดระดับความเสี่ยง ที่มีผลกระทบต่อการบรรลุวัตถุประสงค์ของกระบวนการทำงานของหน่วยงานหรือขององค์กร

๔.๒.๑ การกำหนดเกณฑ์การประเมินมาตรฐาน เป็นการกำหนดเกณฑ์ที่ใช้ในการประเมินความเสี่ยง ได้แก่ ระดับโอกาสที่จะเกิดความเสี่ยง ระดับความรุนแรงของผลกระทบ ได้ ๕ ระดับ คือน้อยมาก น้อย ปานกลาง สูงมาก และสูงที่สุด

เกณฑ์การให้คะแนนโอกาสที่จะเกิดความเสียหาย และความรุนแรงของผลกระทบ

๑. โอกาสที่จะเกิด = L หมายถึงความถี่หรือโอกาสที่จะเกิดความเสียหาย ซึ่งจำแนกได้ ๕ ระดับ คือ

ระดับ	โอกาสที่เกิด	คำอธิบาย
๕	สูงมาก	๑ เดือน/ครั้ง/เกิดขึ้นเป็นประจำ
๔	สูง	๑-๖ เดือน ต่อครั้ง/เกิดขึ้นค่อนข้างบ่อย
๓	ปานกลาง	๑ปี/ครั้ง เกิดขึ้นเป็นบางครั้ง
๒	น้อย	๒-๓ ปี/ครั้ง /เกิดขึ้นนานๆครั้ง
๑	น้อยมาก	๕ปี/ครั้ง /เกิดขึ้นได้ในกรณียกเว้น

- ๒ ผลกระทบ = I หมายถึงขนาดความรุนแรงของความเสียหายที่เกิดขึ้นหากเกิดเหตุการณ์ความเสียหายจำแนกเป็น ๕ ระดับ คือ

ระดับ	โอกาสที่จะเกิด	คำอธิบาย
๕	รุนแรงที่สุด	เกิดความเสียหายร้อยละ ๒๕ ของงบประมาณการดำเนินงานในแผนงานโครงการกิจกรรม กระทบต่อชื่อเสียง ทรัพย์สินอย่างมหันต์/บาดเจ็บถึงชีวิต
๔	รุนแรงมาก	เกิดความเสียหายร้อยละ ๒๐ ของงบประมาณการดำเนินงานในแผนงานโครงการกิจกรรม กระทบต่อชื่อเสียง ทรัพย์สินอย่างมาก /บาดเจ็บถึงขั้นทุพพลภาพไม่สามารถทำงานได้
๓	ปานกลาง	เกิดความเสียหายร้อยละ ๑๕ ของงบประมาณการดำเนินงานในแผนงานโครงการกิจกรรม กระทบต่อชื่อเสียง ทรัพย์สินปานกลาง บาดเจ็บถึงขั้นหยุดงาน
๒	น้อย	เกิดความเสียหายร้อยละ ๑๐ ของงบประมาณการดำเนินงานในแผนงานโครงการกิจกรรม กระทบต่อชื่อเสียง ทรัพย์สินพอสมควร บาดเจ็บอย่างรุนแรง
๑	น้อยมาก	เกิดความเสียหายร้อยละ ๕ ของงบประมาณการดำเนินงานในแผนงานโครงการกิจกรรม กระทบต่อชื่อเสียง ทรัพย์สินพอสมควร บาดเจ็บเล็กน้อย ได้รับบาดเจ็บแต่ไม่รุนแรง

๓. ระดับความเสี่ยง D หมายถึงสถานะของความเสี่ยงที่ได้รับจากการประเมินโอกาส และผลกระทบของแต่ละปัจจัยเสี่ยงซึ่งมีค่าเป็นเชิงปริมาณ จากสูตร ดังนี้

$$\text{ระดับความเสี่ยง} = \text{ระดับโอกาส} \text{ คูณด้วย } \text{ระดับผลกระทบของความเสี่ยง} \text{ หรือ} \\ D = I \text{ คูณ } I$$

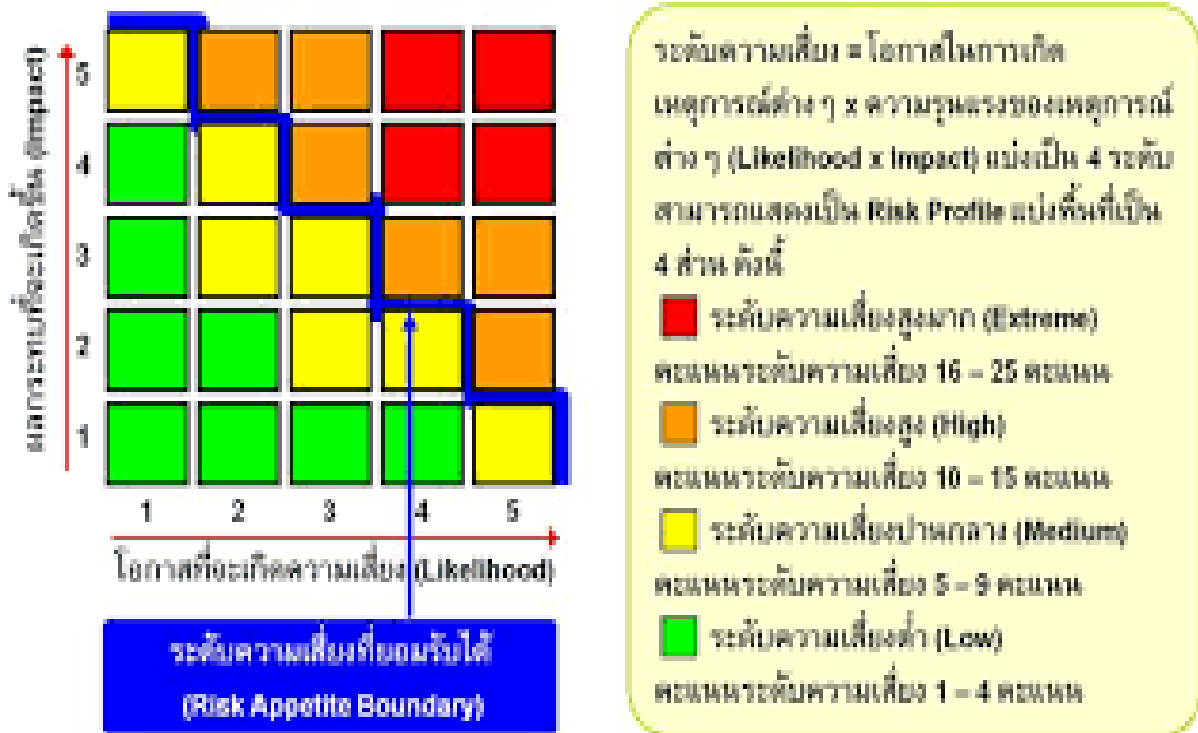

๔.๒.๒ การวิเคราะห์ความเสี่ยง เทศบาลตำบลพรุพี พิจารณาโอกาสที่จะเกิดเหตุการณ์และระดับผลกระทบของแต่ละปัจจัยแล้วนำผลที่ได้มาพิจารณาความสัมพันธ์ระหว่างโอกาสที่จะเกิดความเสี่ยงและผลกระทบว่าจะเกิดความเสี่ยงในระดับใด (ระดับความเสี่ยง = โอกาสที่เกิดเหตุการณ์คูณผลกระทบที่จะเกิดความเสียหาย) ซึ่งจะจัดเป็น ๔ ระดับความเสี่ยงคือ

- ๑) ระดับความเสี่ยงต่ำ คะแนนระดับความเสี่ยง ๑-๔ คะแนน หมายถึง ระดับความเสี่ยง ที่ยอมรับได้โดยไม่ต้องควบคุมความเสี่ยง
- ๒) ระดับความเสี่ยงปานกลาง คะแนนระดับความเสี่ยง ๕- ๙ คะแนน หมายถึงระดับความเสี่ยงที่ยอมรับได้ แต่ต้องมีการควบคุมเพื่อป้องกันไม่ให้เกิดความเสี่ยงเพิ่ม มากขึ้นไปอยู่ในระดับที่ยอมรับไม่ได้
- ๓) ระดับความเสี่ยงสูง คะแนนระดับความเสี่ยง ๑๐ -๑๕ หมายถึงระดับความเสี่ยงที่ไม่สามารถยอมรับได้ โดยต้องจัดการความเสี่ยง เพื่อให้อยู่ในระดับที่ยอมรับได้
- ๔) ระดับความเสี่ยงสูงมาก คะแนนระดับความเสี่ยง ๑๖ - ๒๕ คะแนน หมายถึงระดับความเสี่ยงที่ไม่สามารถยอมรับได้จำเป็นต้องเร่งจัดการความเสี่ยงให้อยู่ในระดับที่ยอมรับได้ทันที

การจัดระดับความเสี่ยง เปรียบเทียบ โอกาส และผลกระทบ

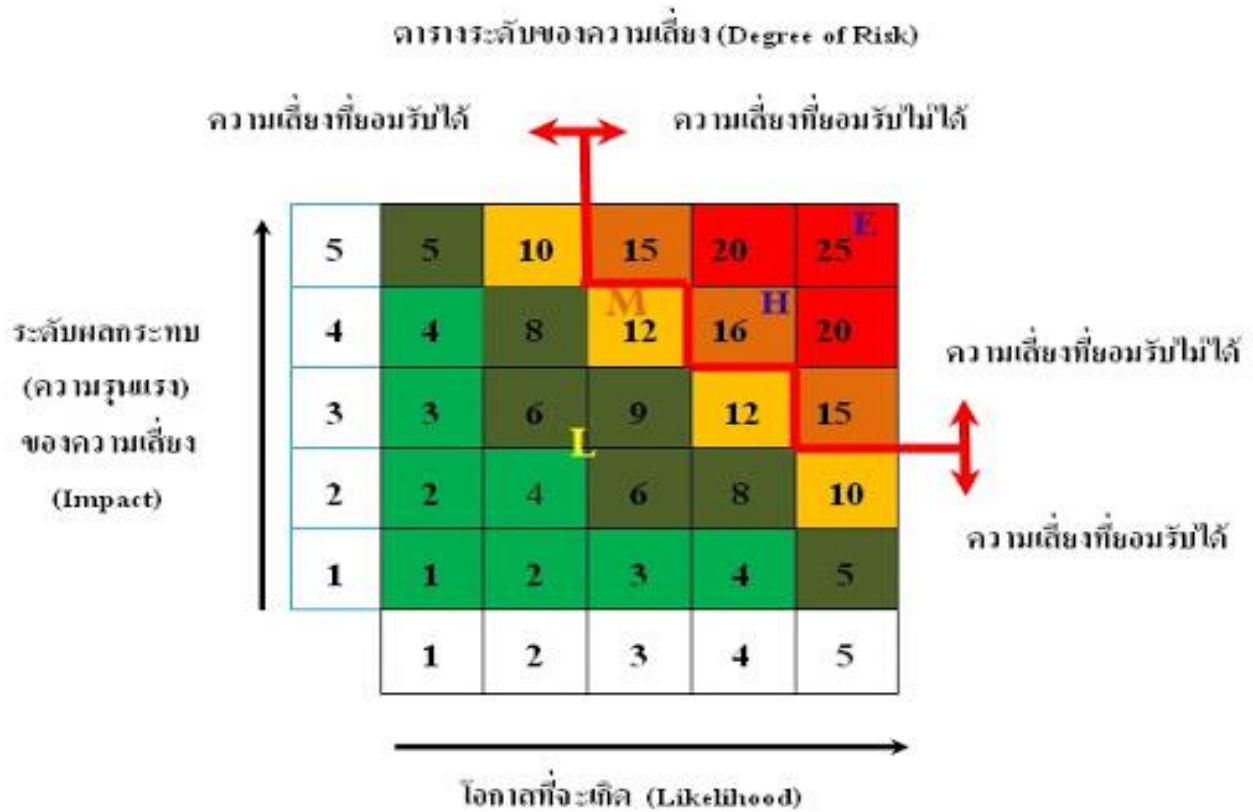

การควบคุม หมายถึง นโยบายแนวทางหรือขั้นตอนปฏิบัติต่างๆซึ่งกระทำเพื่อลดความเสี่ยงและทำให้การดำเนินงานบรรลุวัตถุประสงค์ มีดังนี้

- ๑) การควบคุมเพื่อป้องกัน เป็นวิธีการควบคุมที่กำหนดขึ้น เพื่อป้องกันไม่ให้เกิดความเสี่ยง และข้อผิดพลาดตั้งแต่แรก เช่นการอนุมัติ การจัดโครงสร้างองค์กร การแบ่งแยกหน้าที่ การควบคุม การเข้าถึงเอกสาร ข้อมูล ทรัพย์สิน เป็นต้น
- ๒) การควบคุมเพื่อให้ตรวจพบ เป็นวิธีการควบคุมที่กำหนดขึ้นเพื่อค้นพบข้อผิดพลาดที่เกิดขึ้นแล้วเช่น การสอบทาน การวิเคราะห์ การยืนยันยอดการตรวจนับ การรายงานข้อบกพร่อง เป็นต้น
- ๓) การควบคุมโดยการชี้แนะ เป็นวิธีการควบคุม ที่ส่งเสริมหรือกระตุ้นให้เกิดความสำเร็จ ตามวัตถุประสงค์ที่ต้องการ เช่น การให้รางวัลแก่ผู้มีผลงานดีเด่นการประกาศเกียรติคุณ เป็นต้น
- ๔) การควบคุมเพื่อการแก้ไข เป็นวิธีการควบคุมเพื่อกำหนดขึ้น เพื่อแก้ไขข้อผิดพลาด ที่เกิดขึ้นให้ถูกต้อง หรือเพื่อหาวิธีการแก้ไข ข้อผิดพลาดที่เกิดขึ้นให้ถูกต้อง เพื่อไม่ให้เกิดซ้ำในอนาคต

๔.๓ การจัดการความเสี่ยง

แนวทางการบริหารจัดการความเสี่ยงมีหลายวิธี และสามารถปรับเปลี่ยนให้เหมาะสมกับสถานการณ์ ขึ้นอยู่กับดุลยพินิจของคณะกรรมการจัดทำแผนบริหารความเสี่ยง แต่อย่างไรก็ตามแนวทางการบริหารจัดการความเสี่ยงนั้น ต้องคุ้มค้ำกับการลดระดับผลกระทบของความเสี่ยงทางเลือกหรือยุทธศาสตร์ในการจัดการความเสี่ยง โดยเทศบาลตำบลพรุฑี มีวิธีการบริหาร/จัดการความเสี่ยง ๔ แนวคิด (๔T's) ซึ่งมีรายละเอียดดังต่อไปนี้

วิธีการบริหาร/จัดการความเสี่ยง	ศัพท์ที่นิยมใช้ทั่วไป (กรมบัญชีกลาง)	แนวคิด ๔T
๑. การยอมรับความเสี่ยง หมายถึง การตกลงกันที่จะยอมรับ เนื่องจากไม่คุ้มค้ำในการ จัดการหรือป้องกันแต่การเลือก บริหารความเสี่ยงด้วยวิธีนี้ต้องการติดตามเฝ้าระวังอย่าง สม่ำเสมอ	Risk Acceptance (Accept)	Take
๒. การลด /การควบคุมความเสี่ยง หมายถึง การปรับปรุงระบบ การทำงาน หรือ ออกแบบวิธีการทำงานใหม่ เพื่อลดโอกาสที่ จะเกิดความเสียหาย หรือ ลดผลกระทบที่อาจจะเกิดขึ้นจาก ความเสี่ยง ให้อยู่ในระดับที่ยอมรับได้ เช่น การจัดอบรม พนักงานการจัดทำคู่มือการปฏิบัติงาน	Risk Reduction (Control)	Treat
๓. กระจายความเสี่ยง หรือโอนความเสี่ยง หมายถึง กระจาย หรือถ่ายโอนความเสี่ยงให้ หน่วยงานอื่นช่วยแบ่งความ รับผิดชอบไป เช่น การทำประกันภัยกับบริษัทภายนอก หรือ การจ้างบุคคลภายนอกดำเนินการแทน (Outsource)	Risk Sharing (Transfer)	Transfer
๔. การหลีกเลี่ยงความเสี่ยง หมายถึง การจัดการรับความเสี่ยง ที่อยู่ในระดับสูงมาก และไม่อาจยอมรับได้จึงตัดสินใจยกเลิก โครงการ/กิจกรรมที่จะก่อให้เกิดความเสี่ยงนั้นไป	Risk Ad voidance (Advoid)	Terminate

๔.๔ การรายงานและติดตามผล

หลักการจัดทำแผนบริหารความเสี่ยงและมีการดำเนินงานตามแผนแล้ว จะต้องมีการรายงานและ ติดตามผลเป็นระยะ เพื่อให้เกิดความมั่นใจว่าได้มีการดำเนินงานไปอย่างถูกต้องและเหมาะสม โดยมีเป้าหมาย ในการติดตามผล คือ เป็นการประเมินคุณภาพและความเหมาะสมของวิธีการจัดการความเสี่ยง รวมทั้งติดตาม ผลการจัดการความเสี่ยงที่ได้มีการไปแล้วว่าบรรลุผลตามวัตถุประสงค์ของการบริหารความเสี่ยงหรือไม่ โดย หน่วยงานต้องสอบทานดูว่า วิธีการบริหารความเสี่ยงใดมีประสิทธิภาพดีก็ให้ดำเนินการต่อไป หรือวิธีการ บริหารจัดการความเสี่ยงใดควรปรับเปลี่ยน และนำผลการติดตามไปรายงานให้ฝ่ายบริหารทราบตามแบบ รายงานที่ได้กล่าวไว้ข้างต้น ทั้งนี้กระบวนการสอบทานอาจกำหนดข้อมูลที่ต้องติดตาม หรืออาจทำ Check List การติดตาม พร้อมทั้งกำหนดความถี่ในการติดตามผล โดยสามารถติดตามผลได้ใน ๒ ลักษณะคือ

๑) การติดตามผลเป็นรายครั้ง (Separate Monitoring) เป็นการติดตาม ตามรอบระยะเวลาที่กำหนด เช่น ทุก ๓ เดือน ๙ เดือน หรือทุกสิ้นปี เป็นต้น

๒) การติดตามผลในระหว่างการทำงาน (Ongoing Monitoring) เป็นการติดตามที่รวมอยู่ในการ ดำเนินงานต่าง ๆ ตามปกติของหน่วยงาน

๔.๕ การประเมินผลการบริหารความเสี่ยง

คณะทำงานบริหารความเสี่ยง จะต้องทำสรุปรายงานผลและประเมินผลการบริหารความเสี่ยง ประจำปีต่อผู้บริหารท้องถิ่น เพื่อให้มั่นใจว่าเทศบาลตำบลพรุพี มีการบริหารความเสี่ยงเป็นไปอย่างเหมาะสมเพียงพอ ถูกต้อง และมีประสิทธิผล มาตรการหรือกลไกการควบคุมความเสี่ยงที่ดำเนินการ สามารถลดและควบคุมความเสี่ยงที่เกิดขึ้นได้จริงและอยู่ในระดับที่ยอมรับได้ หรือต้องจัดหามาตรการหรือตัวควบคุมอื่นเพิ่มเติม เพื่อให้ความเสี่ยงที่ยังเหลืออยู่หลังมีการจัดการ อยู่ในระดับที่ยอมรับได้ และให้องค์กรมีการบริหารความเสี่ยงอย่างต่อเนื่องจนเป็นวัฒนธรรมในการดำเนินงาน

๔.๖ การทบทวนการบริหารความเสี่ยง

การทบทวนแผนบริหารความเสี่ยง เป็นการทบทวนประสิทธิภาพของแนวการบริหารความเสี่ยงในทุกขั้นตอน เพื่อการปรับปรุงและพัฒนาแผนงานในการบริหารความเสี่ยงให้ทันสมัย และเหมาะสมกับการปฏิบัติงานจริงเป็นประจำทุกปี

บทที่ ๕ แผนบริหารจัดการความเสี่ยง

๕.๑ ขั้นตอนการจัดทำแผนบริหารจัดการความเสี่ยง

๑. การประเมินโอกาสและผลกระทบและระดับความเสี่ยง

เทศบาลตำบลพรุพีได้นำแผนพัฒนาท้องถิ่น (พ.ศ. ๒๕๖๑-๒๕๖๕) แผนดำเนินงานประจำปีงบประมาณ พ.ศ. ๒๕๖๔ จุดอ่อนและ / หรือ ข้อเสนอแนะจากรายงานผลการประเมินผลแผนพัฒนาท้องถิ่น และการวิเคราะห์ความเสี่ยงและปัจจัยเสี่ยงจากการประชุมคณะกรรมการบริหารความเสี่ยง ร่วมพิจารณาในที่ประชุมโดยวิเคราะห์จากปัจจัยที่ก่อให้เกิดความเสี่ยง ๔ ด้าน ได้ดังนี้

๑. ความเสี่ยงด้านกลยุทธ์ (Strategic Risk)
๒. ความเสี่ยงด้านการปฏิบัติงาน หรือการดำเนินงาน (Operational Risk)
๓. ความเสี่ยงด้านการเงิน (Financial Risk)
๔. ความเสี่ยงด้านการปฏิบัติตามกฎระเบียบ ระเบียบ ข้อกำหนด (Compliance Risk)

ซึ่งที่ประชุมคณะกรรมการบริหารความเสี่ยง ได้ดำเนินการประเมินโอกาสและผลกระทบของความเสี่ยง จัดลำดับความเสี่ยงที่ได้จากการวิเคราะห์ เพื่อประกอบการจัดทำแผนบริหารความเสี่ยง ประจำปีงบประมาณ พ.ศ. ๒๕๖๕ ดังนี้

๕.๒ การกำหนดและวัตถุประสงค์

ยุทธศาสตร์	กลยุทธ์	วัตถุประสงค์(เป้าหมาย)
ยุทธศาสตร์ ด้านส่งเสริมการศึกษา ศาสนา และวัฒนธรรม	<p>๑.๑ สนับสนุนการศึกษาในระบบ นอกกระบบ การศึกษาตามอัธยาศัย และการศึกษาพิเศษ ในเขตเทศบาลตำบลพรุพีตามอำนาจหน้าที่ ตามที่กฎหมายบัญญัติ</p> <p>๑.๒ เพิ่มประสิทธิภาพการดูแลศูนย์พัฒนาเด็กเล็กให้เหมาะสมกับวัยของเด็ก เพื่อเตรียมความพร้อมของเด็กที่จะเข้าสู่การศึกษาระดับอนุบาลต่อไป</p> <p>๑.๓ เพิ่มประสิทธิภาพ ในการจัดการศึกษาในระดับ ประถมศึกษาและมัธยมศึกษา เพื่อเตรียมความพร้อมเข้าสู่การเปิดเสรีอาเซียน (AEC) โดยจัดให้มีการเรียน ภาษาที่ ๒ (ภาษาอังกฤษโดยครูเจ้าของภาษาโดยตรง) และจัดตั้งศูนย์การสอนเสริมสำหรับนักเรียนที่ไม่สามารถเข้าไปเรียนในตัวเมืองได้</p> <p>๑.๔ สนับสนุนการจัดงานรัฐพิธีวันเฉลิมพระชนมพรรษา งานรำลึกวีระชนอนุสรณ์สถานบ้านช่องช้าง งานประเพณีท้องถิ่น และวันสำคัญทางศาสนา</p>	<p>๑. เด็ก เยาวชน ประชาชน มีคุณภาพที่ดี มีแหล่งเรียนรู้ มีภูมิคุ้มกัน รู้เท่าทันโลก</p> <p>๒. การจัดกิจกรรมงานรัฐพิธี งานประเพณีท้องถิ่น และวันสำคัญทางศาสนา</p>

ยุทธศาสตร์	กลยุทธ์	วัตถุประสงค์(เป้าหมาย)
<p>ยุทธศาสตร์ ด้านความสงบเรียบร้อยของประชาชน</p>	<p>๒.๑ ตัดตั้งกล้องวงจรปิด ตามจุดสกัดที่สำคัญทั่วทั้งตำบลพรุพี เพื่อป้องกันปัญหาอาชญากรรมและปัญหาอื่น ๆ</p> <p>๒.๒ เพิ่มสมรรถนะหน่วยบริการ การแพทย์ฉุกเฉินของเทศบาลตำบลพรุพี โดยพัฒนาศักยภาพของผู้ปฏิบัติงาน จัดหาวัสดุ อุปกรณ์การแพทย์ฉุกเฉินและสิ่งจำเป็นอื่นๆ ที่ทันสมัยและมีประสิทธิภาพ</p> <p>๒.๓ จัดให้มีการฝึกทบทวนอาสาสมัครป้องกันภัยฝ่ายพลเรือนตามความเหมาะสม</p> <p>๒.๔ จัดตั้งศูนย์บรรเทาสาธารณภัยเพื่อให้บริการประชาชนได้ตลอดเวลา</p> <p>๒.๕ บูรณาการร่วมกับหน่วยงานต่างๆ เพื่อดูแลความสงบเรียบร้อยและป้องกันปัญหาต่าง ๆ ที่เกิดขึ้นในเขตเทศบาล</p>	<p>ประชาชนมีความปลอดภัยและสงบสุขเต็มศักยภาพและระบบเครือข่ายสาธารณสุขที่มีคุณภาพ</p>
<p>ยุทธศาสตร์ ด้านสาธารณสุขและสิ่งแวดล้อม</p>	<p>๓.๑ ส่งเสริมพัฒนาศักยภาพของกลุ่มอาสาสมัครสาธารณสุขมูลฐาน (อสม.) ในการดูแลสุขภาพของประชาชน</p> <p>๓.๒ บูรณาการร่วมกับองค์กรที่ปฏิบัติงานด้านสาธารณสุขเพื่อส่งเสริมสุขภาพ อนามัย การรักษาพยาบาล และการป้องกันระงับโรคติดต่อพร้อมรณรงค์ให้ประชาชนใส่ใจสุขภาพอนามัยของตนเอง</p> <p>๓.๓ สนับสนุนให้มีสถานที่สาธารณะเพื่อเป็นสถานที่ออกกำลังกายและ ที่พักผ่อนหย่อนใจ</p> <p>๓.๔ จัดให้มีการรักษาความสะอาดบนท้องถนน สถานที่สาธารณะรวมทั้งการจัดเก็บขยะมูลฝอยและสิ่งปฏิกูลอย่างถูกวิธี</p> <p>๓.๕ ประสานความร่วมมือระหว่างเทศบาล ชุมชน โรงงานอุตสาหกรรม เหมืองแร่ในเขตเทศบาลตำบลพรุพี เพื่อควบคุมและแก้ปัญหามลพิษต่าง ๆ อย่างมีระบบตามที่กฎหมายบัญญัติ</p> <p>๓.๖ ส่งเสริมสนับสนุนด้านการกีฬา ทุกประเภท ทุกระดับ และรณรงค์ให้ประชาชนใส่ใจในด้านสุขภาพพลานามัยของตนเองโดยการออกกำลังกายเพื่อสุขภาพ</p>	<p>.พัฒนางานด้านสาธารณสุขให้มีประสิทธิภาพ และสร้างจิตสำนึกในการรักษาสิ่งแวดล้อม</p>

ยุทธศาสตร์	กลยุทธ์	วัตถุประสงค์(เป้าหมาย)
<p>ยุทธศาสตร์ ด้านโครงสร้างพื้นฐาน สาธารณูปโภค สาธารณูปการและการคมนาคม</p>	<p>๔.๑ สนับสนุนงบประมาณ เพื่อพัฒนาศักยภาพด้านสาธารณูปโภค สาธารณูปการ และด้านคมนาคม โดยมุ่งเน้นการก่อสร้างเพื่อการคมนาคมที่ถาวร</p> <p>๔.๒ ดำเนินการด้านโครงสร้างพื้นฐานด้านคมนาคม บุกเบิกถนนปรับปรุง ซ่อมแซม (ภายใต้นโยบายซ่อมก่อนสร้าง) ให้มีความพร้อมในการใช้งานได้ตลอดเวลา รวมถึงการวางระบบการระบายน้ำตามความเหมาะสมของสภาพพื้นที่</p> <p>๔.๓ จัดระบบประปาหมู่บ้านให้บริการประชาชนที่มีประสิทธิภาพและ บริการอย่างทั่วถึง</p> <p>๔.๔ จัดหาแหล่งน้ำ เพื่อสร้างระบบประปาใหม่ที่ได้ระบบมาตรฐาน</p> <p>๔.๕ ขยายเขตปรับปรุงระบบจำหน่ายไฟฟ้าให้เพียงพอกับการเพิ่มของจำนวนครัวเรือน และจัดให้มีระบบไฟแสงสว่างบนถนนสายหลักทุกหมู่บ้าน</p> <p>๔.๖ จัดทำป้าย บอกชื่อถนน ชื่อซอย ในหมู่บ้านเพื่อความสะดวกแก่การสัญจร</p>	<p>ประชาชนได้รับการด้านสาธารณูปโภค สาธารณูปการอย่างทั่วถึง</p>
<p>ยุทธศาสตร์ ด้านพัฒนาสังคม และส่งเสริมสวัสดิการ</p>	<p>๕.๑ ส่งเสริมสนับสนุนให้ประชาชนมีส่วนร่วมในกิจกรรมต่าง ๆ กิจกรรมเวทีประชาชน การประชุมอบรมเพื่อประสานความคิดเห็นในการทำงาน ให้เกิดประสิทธิภาพมากขึ้น</p> <p>๕.๒ สนับสนุนการดูแลสวัสดิการ ผู้สูงอายุ ผู้พิการ และผู้ด้อยโอกาส</p> <p>๕.๓ ส่งเสริม สนับสนุนให้ประชาชนในเขตเทศบาลตำบลพรุพมีสวัสดิการอย่างทั่วถึง</p> <p>๕.๔ ส่งเสริมให้มีการฝึกอบรมคุณธรรมจริยธรรมให้แก่เด็กเยาวชนทั้งในระบบและนอกระบบ</p> <p>๕.๕ ส่งเสริมสถาบันครอบครัวและสร้างความเข้มแข็งในองค์กรชุมชน เพื่อพัฒนาและแก้ปัญหาของชุมชนอย่างยั่งยืน</p> <p>๕.๖ บุรณการส่วนราชการ ภาคเอกชน องค์กรชุมชน และประชาชน เพื่อแก้ปัญหาสังคม</p>	<p>ส่งเสริมพัฒนาให้คนและสังคมเข้มแข็งสามารถช่วยเหลือตนเองได้ และดูแลผู้สูงวัย ผู้พิการ ผู้ด้อยโอกาส</p>

ยุทธศาสตร์	กลยุทธ์	วัตถุประสงค์ (เป้าหมาย)
ยุทธศาสตร์ ด้านส่งเสริมวิสาหกิจชุมชนและส่งเสริมอาชีพ	๖.๑ ส่งเสริมและสนับสนุนสภาองค์กรชุมชน พัฒนา กลุ่มองค์กรต่าง ๆ เพื่อขยายผลสู่การพัฒนาที่ยั่งยืน ๖.๒ ส่งเสริมสนับสนุนสถาบันการเงินเกษตรกร เพื่อเสริมสร้างสภาพคล่องของวิสาหกิจชุมชนและด้านการเงินของประชาชน ๖.๓ ส่งเสริมทางวิชาการ เพื่อสร้างความเข้าใจในการประกอบอาชีพด้านวิชาการและเทคโนโลยี เพื่อเข้าสู่ตลาดเสรีอาเซียน ๖.๔ ส่งเสริม สนับสนุนให้ศูนย์บริการและถ่ายทอดเทคโนโลยีการเกษตรตำบลเป็นแหล่งเรียนรู้เศรษฐกิจพอเพียงและแหล่งท่องเที่ยวเชิงเกษตร ๖.๕ ส่งเสริมการท่องเที่ยวเชิงประวัติศาสตร์และการท่องเที่ยวโดยชุมชน (CBT) ตลอดจนเปิดแหล่งท่องเที่ยวใหม่ตามศักยภาพของเทศบาลตำบลพรุฬห์ ๖.๖ พัฒนาภูมิปัญญาท้องถิ่น เสริมสร้างศักยภาพของกลุ่มอาชีพต่าง ๆ ให้สามารถพัฒนาสินค้าเป็นหนึ่งตำบลหนึ่งผลิตภัณฑ์ (OTOP) สินค้าของที่ระลึก	ประชาชนมีอาชีพ มีรายได้พอเพียง และมีความมั่นคงทางเศรษฐกิจ
ยุทธศาสตร์ที่ ๗. ด้านพัฒนารายได้และเสริมสร้างเทศบาลนิชย์	ยุทธศาสตร์ด้านที่ ๗ ด้านพัฒนารายได้และเสริมสร้างเทศบาลนิชย์ เชื่อมโยงกับยุทธศาสตร์จังหวัดที่ ๑ การเพิ่มศักยภาพการแข่งขันภาคเกษตรและอุตสาหกรรมเกษตร เชื่อมโยงกับยุทธศาสตร์การพัฒนาองค์กรปกครองส่วนท้องถิ่นในเขตจังหวัดที่ ๕ ส่งเสริมพัฒนาคุณภาพชีวิต และยุทธศาสตร์ที่ ๘ พัฒนาเศรษฐกิจ สอดคล้องกับเป้าหมายการพัฒนาคุณภาพในการจัดเก็บรายได้และเสริมสร้างเทศบาลนิชย์ให้มีรายได้เพียงพอต่อการพัฒนาตนเอง	อบรมให้ความรู้คุณธรรมจริยธรรมให้แก่เยาวชนทั้งในและนอกระบบเพื่อพัฒนาและแก้ปัญหาของชุมชน ประชาชนมีอาชีพ มีรายได้พอเพียง และมีความมั่นคงทางเศรษฐกิจ
ยุทธศาสตร์ที่ ๘. ด้านส่งเสริมการมีส่วนร่วมของประชาชนในการพัฒนาท้องถิ่น	เชื่อมโยงกับยุทธศาสตร์จังหวัด ที่ ๔ การพัฒนาสังคมปลอดภัย คุณภาพชีวิตที่ดีและมีศักยภาพในการแข่งขัน เชื่อมโยงกับยุทธศาสตร์องค์กรปกครองส่วนท้องถิ่น ยุทธศาสตร์ ที่ ๒ การส่งเสริมการบริหารจัดการบ้านเมืองที่ดีและยุทธศาสตร์ ที่ ๙ ส่งเสริมการมีส่วนร่วมทางการเมือง สอดคล้องกับเป้าหมายการพัฒนาการบริหารจัดการเทศบาลตำบลพรุฬห์ตามหลักธรรมาภิบาล บุคคลากรมีศักยภาพในการจัดบริการสาธารณะ มีเรื่องใช้ที่มีประสิทธิภาพและทันสมัย	จัดทำระบบแผนที่ ภาษี และทรัพย์สินให้แล้วเสร็จภายในปี งบประมาณ ๒๕๕๙-๒๕๖๐ ประชาชนได้รับการบริหารด้วยความเป็นธรรม โปร่งใส มีส่วนร่วมในการพัฒนาท้องถิ่น

ยุทธศาสตร์	กลยุทธ์	วัตถุประสงค์ (เป้าหมาย)
<p>ยุทธศาสตร์ที่ ๙. ด้านพัฒนา การเมืองและด้าน บริหารจัดการ</p>	<p>เชื่อมโยงกับยุทธศาสตร์จังหวัด ที่ ๔ การพัฒนา สังคมปลอดภัย คุณภาพชีวิตที่ดี และมีศักยภาพใน การแข่งขัน เชื่อมโยงกับแข่ง เชื่อมโยงกับยุทธศาสตร์ องค์กรปกครองส่วนท้องถิ่นยุทธศาสตร์ ที่ ๒ การ ส่งเสริมการบริหารจัดการบ้านเมืองที่ดี และ ยุทธศาสตร์ ที่ ๙ ส่งเสริมการมีส่วนร่วมทางการเมือง สอดคล้องกับเป้าหมายพัฒนา การบริหารจัดการ เทศบาลตำบลพรุพีตามหลักธรรมาภิบาล บุคลากรมี ศักยภาพในการจัดบริการสาธารณะ มีเรื่องใช้ที่มี ประสิทธิภาพและทันสมัย</p>	<p>ประชาชนได้รับการด้วย ความเป็นธรรม โปร่งใส มี ส่วนร่วมในการพัฒนา ท้องถิ่น</p>

๕.๓ การระบุความเสี่ยงและปัจจัยเสี่ยง

ยุทธศาสตร์ (๑)	กลยุทธ์ (๒)	ความเสี่ยง (๓)	ปัจจัยเสี่ยง (๔)	ประเภทความเสี่ยง (๕)
<p>โครงสร้างพื้นฐานและสาธารณูปโภค</p>	<p>๑.ก่อสร้าง ปรับปรุง บำรุงรักษาถนนทางเท้า สะพาน ระบบการจราจร และสิ่งอำนวยความสะดวก ให้ได้มาตรฐาน สะดวก ปลอดภัย</p> <p>๒.ปรับปรุง บำรุงรักษาและพัฒนา ระบบไฟฟ้าส่องสว่าง สาธารณะให้ครอบคลุมทุก พื้นที่เป็นระเบียบ และสอดคล้องกับ การขยายตัวของเมือง</p>	<p>๑. การขออนุญาตก่อสร้างอาคาร ดัดแปลงอาคารหรือรื้อถอนอาคารยังมี ผู้ยื่นขออนุญาตบางรายเตรียมเอกสาร ไม่ครบ ทำให้การยื่นขออนุญาตก่อสร้างอาคาร ดัดแปลงอาคารหรือรื้อถอนอาคาร ล่าช้าออกไป</p> <p>๒.งานควบคุมงานก่อสร้างบุคลากรที่ปฏิบัติหน้าที่ในการควบคุมงานก่อสร้าง ไม่เพียงพอ และปฏิบัติหน้าที่อื่น ๆ อีกหลายด้านทำให้การปฏิบัติงานล่าช้า</p>	<p>ปัจจัยภายนอก</p> <p>-การยื่นขออนุญาตก่อสร้างอาคารดัดแปลงอาคารหรือรื้อถอนอาคาร ผู้ขออนุญาตเตรียมเอกสารมาไม่ครบถ้วน</p> <p>ปัจจัยภายใน</p> <p>การปฏิบัติงานด้านการควบคุมการก่อสร้างขาดความคล่องตัว เกิดความล่าช้า กำลังเจ้าหน้าที่มีน้อย</p>	<p>/ด้านการปฏิบัติตามกฎหมาย</p> <p>ด้านการดำเนินงาน</p>
<p>ด้านความสงบเรียบร้อยของประชาชน</p>	<p>.ส่งเสริมสนับสนุน การรักษาความสงบเรียบร้อย การป้องกันภัยยาเสพติดและการสร้างความปลอดภัยในชีวิตและทรัพย์สิน โดยการมีส่วนร่วมจากทุกภาคส่วน</p>	<p>๑. การสำรวจซ่อมแซมกล้องวงจรปิด CCTV</p>	<p>ปัจจัยภายใน</p> <p>ขาดความพร้อมในการตรวจสอบดูแลการทำงาน ของระบบ CCTV กำลังเจ้าหน้าที่มีน้อย</p>	<p>ด้านการดำเนินงาน</p>

ยุทธศาสตร์ (๑)	กลยุทธ์ (๒)	ความเสี่ยง (๓)	ปัจจัยเสี่ยง (๔)	ประเภทความเสี่ยง (๕)
		<p>๒. กิจกรรมการป้องกันและแก้ไข ปัญหายาเสพติด ในทุกกลุ่มภายใน ชุมชน หมู่บ้าน ทั้งผู้เสพผู้ค้าที่มี โอกาสเกิดได้ในทุกกลุ่ม และขาด การเฝ้าระวังระหว่างผู้นำชุมชน ประชาชนกับองค์กรปกครองส่วน ท้องถิ่น</p> <p>๓. กิจกรรมป้องกันและบรรเทา สาธารณภัยประชาชนยังขาดความ เข้าใจในการบริหารจัดการภัย</p>	<p>ปัจจัยภายนอก มีการแพร่ระบาดของยาเสพติดในกลุ่ม วัยรุ่น การสร้างจิตสำนึกของประชาชน ครอบครัวในการดูแลลูกหลานห่างไกล ยาเสพติด</p> <p>ปัจจัยภายนอก -เนื่องจากปัจจุบันสภาพภูมิอากาศ แปรปรวน ประชาชนอาจได้รับ ผลกระทบจากเหตุ และไม่รู้วิธีการ จัดการป้องกัน</p>	<p>ด้านการปฏิบัติตาม กฎหมาย/กฎระเบียบ</p> <p>ด้านการปฏิบัติตาม กฎหมาย/กฎระเบียบ</p>

ยุทธศาสตร์ (๑)	กลยุทธ์ (๒)	ความเสี่ยง (๓)	ปัจจัยเสี่ยง (๔)	ประเภทความเสี่ยง (๕)
การพัฒนาด้านสังคม และส่งเสริมสวัสดิการ	๔.พัฒนาคุณภาพชีวิตของ ประชาชนในชุมชนให้มีวิถีชีวิตที่ดี และสร้างความเข้มแข็งของชุมชน	๑..กิจกรรมการขึ้นทะเบียนจ่ายเบี้ย ยังชีพผู้สูงอายุ เมื่อมีผู้เสียชีวิตบาง รายไม่มาแจ้งให้เทศบาลทราบ ผู้สูงอายุบางรายใช้สิทธิซ้ำซ้อน หน่วยงานอื่น ๒.การจ่ายเบี้ยผู้พิการที่ไม่มีสิทธิ ๓. โรงเรียนผู้สูงอายุเทศบาลฯ	ปัจจัยภายนอก ผู้สูงอายุ เสียชีวิตทั้งในและนอกพื้นที่ แล้ว ไม่ได้แจ้งเจ้าหน้าที่ทราบภายใน เดือนที่เสียชีวิต ทำให้เจ้าหน้าที่ไม่ได้ ทำเรื่องระงับการจ่ายเงิน ยังคงจ่าย เบี้ยยังชีพให้ทุกเดือนอย่างต่อเนื่องทำ ให้ราชการเสียหาย และเกิดความ ยุ่งยากเมื่อต้องเรียกเงินคืน ปัจจัยภายใน เจ้าหน้าที่ขาดความรอบคอบ ปัจจัยภายนอก ระบบสารสนเทศการจัดการฐานข้อมูล ของอปท.ไม่เชื่อมโยงกับทะเบียน ราษฎร์หรือระบบจ่ายเงินบำนาญของ กรมบัญชีกลาง ปัจจัยภายนอก นักเรียนไม่พร้อมในการเดินทาง มาร่วมกิจกรรม ปัจจัยภายใน งบประมาณไม่เพียงพอ ปัจจัยภายนอก ประชาชนมีพฤติกรรม เสี่ยง ขาดการดูแลรักษาอย่างถูกวิธี	ด้านการเงิน/การ ดำเนินงาน/การปฏิบัติ ตามกฎหมาย ด้านการดำเนินงาน ด้านการดำเนินงาน ด้านการเงิน ด้านการดำเนินงาน
ด้านสาธารณสุขและ สิ่งแวดล้อม	การส่งเสริมสุขภาพของประชาชน	๔การป้องกันโรคติดต่อ การแพร่ ระบาดของโรคติดต่อต่างๆ		ด้านการดำเนินงาน

ยุทธศาสตร์ (๑)	กลยุทธ์ (๒)	ความเสี่ยง (๓)	ปัจจัยเสี่ยง (๔)	ประเภทความเสี่ยง (๕)
<p>การพัฒนาด้านสังคมและส่งเสริมสวัสดิการ</p>	<p>๔.พัฒนาคุณภาพชีวิตของประชาชนในชุมชนให้มีวิถีชีวิตที่ดีและสร้างความเข้มแข็งของชุมชน</p>	<p>๑.. กิจกรรมการขึ้นทะเบียนจ่ายเบี้ยยังชีพผู้สูงอายุ เมื่อมีผู้เสียชีวิตบางรายไม่มาแจ้งให้เทศบาลทราบ ผู้สูงอายุบางรายใช้สิทธิซ้ำซ้อนหน่วยงานอื่น</p> <p>๒.การจ่ายเบี้ยผู้พิการที่ไม่มีสิทธิ</p> <p>๓. โรงเรียนผู้สูงอายุเทศบาลฯ</p>	<p>ปัจจัยภายนอก ผู้สูงอายุ เสียชีวิตทั้งในและนอกพื้นที่แล้ว ไม่ได้แจ้งเจ้าหน้าที่ทราบภายในเดือนที่เสียชีวิต ทำให้เจ้าหน้าที่ไม่ได้ทำเรื่องระงับการจ่ายเงิน ยังคงจ่ายเบี้ยยังชีพให้ทุกเดือนอย่างต่อเนื่องทำให้ราชการเสียหาย และเกิดความยุ่งยากเมื่อต้องเรียกเงินคืน</p> <p>ปัจจัยภายใน เจ้าหน้าที่ขาดความรอบคอบ</p> <p>ปัจจัยภายนอก ระบบสารสนเทศการจัดการฐานข้อมูลของอปท.ไม่เชื่อมโยงกับทะเบียนราษฎร์หรือระบบจ่ายเงินบำนาญของกรมบัญชีกลาง</p> <p>ปัจจัยภายนอก นักเรียนไม่พร้อมในการเดินทางต้องพึ่งพาบุคคลอื่น</p> <p>ปัจจัยภายใน งบประมาณไม่เพียงพอ</p>	<p>ด้านการเงิน/การดำเนินงาน/การปฏิบัติ ตามกฎหมาย</p> <p>การดำเนินงาน</p> <p>การดำเนินงาน</p> <p>ด้านการเงิน</p>

ยุทธศาสตร์ (๑)	กลยุทธ์ (๒)	ความเสี่ยง (๓)	ปัจจัยเสี่ยง (๔)	ประเภทความเสี่ยง (๕)
<p>ด้านสาธารณสุขและสิ่งแวดล้อม</p> <p>การพัฒนาการเมืองและการบริหารจัดการ</p>	<p>การส่งเสริมสุขภาพของประชาชน</p> <p>พัฒนาระบบบริหารที่มีประสิทธิภาพประสิทธิผลมุ่งสนองต่อการแก้ไขปัญหาความเดือดร้อนของประชาชน</p>	<p>กิจกรรมการฉีดวัคซีนป้องกันโรคพิษสุนัขบ้า</p> <p>๑. กิจกรรมการโอนและแก้ไขเปลี่ยนแปลงคำชี้แจงงบประมาณเป็นจำนวนมากบ่อยครั้ง</p> <p>๒. กิจกรรมการพัฒนารายได้กรณีลูกหนี้ค้างชำระ</p>	<p>ปัจจัยภายนอก</p> <p>-ไม่มีเจ้าหน้าที่ต้องให้พนักงานดำเนินการเอง ซึ่งเสี่ยงและโอกาสที่สูญและแมวกัดได้</p> <p>-ไม่มีวัคซีนรองรับเพียงพอ หรือวัคซีนราคาแพงทำให้มีงบประมาณไม่เพียงพอ</p> <p>ปัจจัยภายใน</p> <p>กอง/ฝ่าย มีการโอนและแก้ไขเปลี่ยนแปลงคำชี้แจงงบประมาณบ่อยครั้ง การวางแผนการโอนงบประมาณ การแก้ไข เปลี่ยนแปลงคำชี้แจง ไม่เป็นไปตามระยะเวลาที่กำหนด</p> <p>ปัจจัยภายใน</p> <p>เจ้าหน้าที่ไม่ปฏิบัติตามกฎหมายอย่างเคร่งครัดในการจัดเก็บค่าน้ำประปา / ภาษี ต่างๆ</p>	<p>ด้านดำเนินงาน</p> <p>ด้านการเงิน</p> <p>ด้านการเงิน</p>

ยุทธศาสตร์ (๑)	กลยุทธ์ (๒)	ความเสี่ยง (๓)	ปัจจัยเสี่ยง (๔)	ประเภทความเสี่ยง (๕)
ยุทธศาสตร์ ด้านส่งเสริมการศึกษา ศาสนา และวัฒนธรรม	๑ สนับสนุนการศึกษาในระบบ นอกระบบ การศึกษาตามอัธยาศัย และการศึกษาพิเศษ ในเขตเทศบาลตำบลพรพิพิธตามอำนาจหน้าที่ ตามที่กฎหมายบัญญัติ ๑.๒ เพิ่มประสิทธิภาพ	การแข่งขันทักษะทางวิชาการ	ปัจจัยภายใน ค่าใช้จ่ายในการเช่ารถเพื่อส่งเด็กเข้าร่วมในการแข่งขันไม่เพียงพอ	ด้านการดำเนินงาน
		การสนับสนุนค่าใช้จ่ายในการบริหารสถานศึกษา	ปัจจัยภายนอก ได้รับค่าจัดการเรียนการสอนของเด็กได้ไม่ครบ	ด้านการเงิน
		เงินอุดหนุนโรงเรียนในเขตพื้นที่รายการอาหารกลางวัน	ปัจจัยภายนอก เด็กย้ายเข้าออกกลางคัน การกำหนดห้วงเวลาเปิดระบบลงข้อมูลเด็ก สถานศึกษารายงานผลล่าช้า	ด้านการเงิน
อุดหนุนวันสารทเดือนสิบ	ปัจจัยภายใน ค่าใช้จ่ายงบประมาณไม่ชัดเจน รายละเอียดการอุดหนุนให้กับคณะกรรมการที่มีกฎหมายรับรอง	ด้านการเงิน		

ยุทธศาสตร์ (๑)	กลยุทธ์ (๒)	ความเสี่ยง (๓)	ปัจจัยเสี่ยง (๔)	ประเภทความเสี่ยง (๕)
		อุดหนุนการจัดการแข่งขันกีฬากรีฑานักเรียนนักศึกษาเยาวชนประชาชนอำเภอบ้านนาสาร	ปัจจัยภายนอก กิจการต้องทำภายในเขต อปท.ตามพรบ.เทศบาล ๒๕๖๒ และแก้ไขเพิ่มเติม๒๕๕๒ มาตรา ๕๐	ด้านการปฏิบัติตามกฎหมาย
		จัดงานวันเด็กแห่งชาติ	ปัจจัยภายนอก จัดงานไม่ตรงวันตามความต้องการของผู้ปกครอง/หน่วยงาน	ด้านการดำเนินงาน

๕.๔ การวิเคราะห์ระดับความเสี่ยง

ยุทธศาสตร์ (๑)	กลยุทธ์ (๒)	ความเสี่ยง (๓)	ปัจจัยเสี่ยง (๔)	ประเภทความ เสี่ยง (๕)	การประเมินความเสี่ยง			
					โอกาส (๖)	ผลกระทบ (๗)	ระดับ ความ เสี่ยง (๘)	ลำดับ ความ เสี่ยง (๙)
					๕ ระดับ	๕ ระดับ	๔ ระดับ	
ยุทธศาสตร์ที่ ๑ โครงสร้าง พื้นฐานและ สาธารณูปโภค สาธารณูปการ และการ คมนาคม	๑.ก่อสร้าง ปรับปรุง บำรุงรักษา ถนน ทาง เท้า สะพาน ระบบ การจราจร และสิ่ง อำนวยความสะดวกให้ ได้มาตรฐานสะดวก ปลอดภัย ๒.ปรับปรุงระบบ บำรุงรักษาและพัฒนา ระบบไฟฟ้าส่องสว่าง สาธารณะให้ครอบคลุม ทุก พื้นที่เป็นระเบียบ และสอดคล้องกับ การ ขยายตัวของเมือง	๑.การขออนุญาต ก่อสร้างอาคาร ตัดแปลงอาคาร หรือรื้อถอนอาคาร ยังมีผู้ยื่นขอ อนุญาตบางราย เตรียมเอกสารไม่ ครบ ทำให้การยื่น ขออนุญาตก่อสร้าง อาคารตัดแปลง อาคารหรือรื้อถอน อาคารล่าช้า ออกไป	ปัจจัยภายนอก การยื่นขออนุญาตก่อสร้าง อาคาร ตัดแปลงอาคารหรือรื้อ ถอนอาคาร ผู้ขออนุญาต เตรียมเอกสารไม่ครบถ้วน	ด้านการปฏิบัติ ตามกฎหมาย/ ตามกฎหมาย/	๓	๓	๙ ปานกลาง	๓

ยุทธศาสตร์ (๑)	กลยุทธ์ (๒)	ความเสี่ยง (๓)	ปัจจัยเสี่ยง (๔)	ประเภทความ เสี่ยง (๕)	การประเมินความเสี่ยง			
					โอกาส (๖)	ผลกระทบ (๗)	ระดับ ความ เสี่ยง (๘)	ลำดับ ความ เสี่ยง (๙)
					๕ ระดับ	๕ ระดับ	๔ ระดับ	
		๒.งานควบคุมงานก่อสร้าง บุคลากรที่ปฏิบัติหน้าที่ใน การควบคุมงานก่อสร้างไม่ เพียงพอ ต่อปริมาณงาน บุคลากรหนึ่งคนต้อง รับผิดชอบในการควบคุม งานหลายโครงการในเวลา เดียวกันและปฏิบัติหน้าที่ อื่น ๆ อีกหลายด้านทำให้ การปฏิบัติงานล่าช้า	ปัจจัยภายใน การปฏิบัติงานด้านควบคุม การก่อสร้างขาดความ กำลังคน ไม่คล่องตัว เกิดความ ล่าช้า	ด้านการ ดำเนินงาน	๔	๓	๙ ปานกลาง	๓
		๓.การสำรวจและซ่อมแซม ไฟฟ้าสาธารณะมีข้อ ร้องเรียนเกี่ยวกับไฟฟ้าทาง สาธารณะเกิดอยู่บ่อยครั้ง	ปัจจัยภายนอก ไฟฟ้าสาธารณะเสียหาย บ่อยครั้งทำให้เกิดความไม่ ปลอดภัยในชีวิตและทรัพย์สิน ของประชาชน	ด้านการ ดำเนินงาน	๒	๒	๙ ปานกลาง	๓

ยุทธศาสตร์ (๑)	กลยุทธ์ (๒)	ความเสี่ยง (๓)	ปัจจัยเสี่ยง (๔)	ประเภทความ เสี่ยง (๕)	การประเมินความเสี่ยง			
					โอกาส (๖)	ผลกระทบ (๗)	ระดับ ความ เสี่ยง (๘)	ลำดับ ความ เสี่ยง (๙)
					๕ ระดับ	๕ ระดับ	๔ ระดับ	
ยุทธศาสตร์ ด้านความ สงบ เรียบร้อย ของ ประชาชน	๓.ส่งเสริม สนับสนุนการ รักษาความสงบเรียบร้อย การป้องกันภัยยาเสพติดและ การสร้างความปลอดภัยในชีวิตและทรัพย์สินโดยการมีส่วนร่วมจากทุกภาคส่วน	๑.กิจกรรมการสำรวจ ซ่อมแซม กล้องวงจร ปิด CCTV ใน ที่ สาธารณะ	ปัจจัยภายใน ขาดความพร้อมในการ ตรวจสอบดูแลการทำงานของระบบ CCTV	ด้านการ ดำเนินงาน	๔	๓	๑๒ สูง	๒
		๒. กิจกรร มการ ป้องกันและแก้ไข ปัญหา ยาเสพติดใน ชุมชน หมู่บ้านทั้งผู้เสพ ผู้ค้าที่มีโอกาสเกิดได้ ในทุกกลุ่มและขาดการ เฝ้าระวัง	ปัจจัยภายนอก ประชาชนขาดจิตสำนึกใน การดูแลสมาชิกใน ครอบครัวให้หลีกเลี่ยงยา เสพติด	ด้านการ ดำเนินงาน	๓	๓	๙ ปานกลาง	๓

ยุทธศาสตร์ (๑)	กลยุทธ์ (๒)	ความเสี่ยง (๓)	ปัจจัยเสี่ยง (๔)	ประเภทความ เสี่ยง (๕)	การประเมินความเสี่ยง			
					โอกาส (๖) ๕ ระดับ	ผลกระทบ (๗) ๕ ระดับ	ระดับ ความ เสี่ยง (๘) ๔ ระดับ	ลำดับ ความ เสี่ยง (๙)
		๖.กิจกรรมป้องกันและ บรรเทาสาธารณภัย ประชาชนยังขาดความ เข้าใจในการบริหาร จัดการภัย	ปัจจัยภายนอก เนื่องจากปัจจุบันสภาพ ภูมิอากาศแปรปรวน ประชาชนอาจได้รับ ผลกระทบจากเหตุวาทภัย อุทกภัย และอาจเกิด อัคคีภัยได้ในบางกรณี	ด้านการ ดำเนินงาน	๔	๔	๑๒ สูง	๒

ยุทธศาสตร์ (๑)	กลยุทธ์ (๒)	ความเสี่ยง (๓)	ปัจจัยเสี่ยง (๔)	ประเภทความ เสี่ยง (๕)	การประเมินความเสี่ยง			
					โอกาส (๖)	ผลกระทบ (๗)	ระดับ ความ เสี่ยง (๘)	ลำดับ ความ เสี่ยง (๙)
					๕ ระดับ	๕ ระดับ	๔ ระดับ	
ยุทธศาสตร์ ด้านสังคม และ สวัสดิการ	.พัฒนาคุณภาพชีวิตของ ประชาชนในชุมชนให้มีวิธี ชีวิตที่ดีและสร้างความ เข้มแข็งของชุมชน	๑.กิจกรรมการจ่ายเบี้ย ยังชีพผู้สูงอายุ ๒.กิจกรรมเบี้ยยังชีพผู้ พิการ	ปัจจัยภายนอก ผู้สูงอายุ เสียชีวิตแล้ว ญาติไม่ได้แจ้งเจ้าหน้าที่ ทราบภายในเดือนที่ เสียชีวิต ทำให้เจ้าหน้าที่ ไม่ได้ทำเรื่องระงับการ จ่ายเงิน ทำให้ราชการ เสียหายและเกิดความ ยุ่งยากเมื่อต้องเรียกเงินคืน ปัจจัยภายนอก บัตรคนพิการหมดอายุ มี คนพิการบางรายมิได้ ตรวจสอบวันหมดอายุของ บัตร จึงไม่ได้ดำเนินการต่อ บัตรที่หมดอายุทำให้ไม่ได้ รับการจัดสรรงบประมาณ อย่างต่อเนื่อง	ด้านการเงิน	๓	๓	๙ ปานกลาง	๓

ยุทธศาสตร์ (๑)	กลยุทธ์ (๒)	ความเสี่ยง (๓)	ปัจจัยเสี่ยง (๔)	ประเภทความ เสี่ยง (๕)	การประเมินความเสี่ยง			
					โอกาส (๖)	ผลกระทบ (๗)	ระดับ ความ เสี่ยง (๘)	ลำดับ ความ เสี่ยง (๙)
					๕ ระดับ	๕ ระดับ	๔ ระดับ	
ยุทธศาสตร์ด้าน สังคมและ สวัสดิการ	การส่งเสริมคุณภาพ ชีวิตที่ดีแก่ ประชาชน	โรงเรียนผู้สูงอายุ เทศบาล	ปัจจัยภายนอก นักเรียนไม่ปฏิบัติตาม ระเบียบการโรงเรียน ปัจจัยภายใน งบประมาณไม่เพียงพอ	ด้านการ ดำเนินงาน	๒	๒	๔ ต่ำ	๒
		๑กิจกรรมป้องกันและ ช่วยเหลือประชาชนจาก ภัยโรคติดต่อการแพร่ ระบาดของโรคติดต่อ โรคไข้เลือดออก มือเท้า ปาก	ปัจจัยภายใน ปัญหาโรคไข้เลือดออก ระบาดในเขตพื้นที่ ตลอดจนการระบาดของ โรคมือ เท้า ปาก เนื่องจาก ประชาชนยังมีพฤติกรรม เสี่ยง และยังขาดการดูแล รักษาอย่างถูกวิธี และ ต่อเนื่อง	ด้านการ ดำเนินงาน	๓	๓	๑๒ สูง	๒

ยุทธศาสตร์ (๑)	กลยุทธ์ (๒)	ความเสี่ยง (๓)	ปัจจัยเสี่ยง (๔)	ประเภทความ เสี่ยง (๕)	การประเมินความเสี่ยง			
					โอกาส (๖)	ผลกระทบ (๗)	ระดับ ความ เสี่ยง (๘)	ลำดับ ความ เสี่ยง (๙)
					๕ ระดับ	๕ ระดับ	๔ ระดับ	
		๒.กิจกรรมด้านการฉีด วัคซีนโรคพิษสุนัขบ้า	ปัจจัยภายนอก ไม่มีวัคซีนรองรับสำหรับ จำนวนสุนัขและแมว หรือ ภาวะราคาแพงทำให้มี งบประมาณไม่เพียงพอ	ด้านการ ดำเนินงาน	๓	๓	๑๒ สูง	๑
		๓.กิจกรรมการจัดเก็บ ขยะ รักษาความสะอาด ปริมาณขยะมีเพิ่มขึ้น และการทิ้งขยะไม่ได้มี การคัดแยกขยะก่อน นำมาทิ้ง	ปัจจัยภายนอก ประชาชนไม่ให้ความ ร่วมมือในการคัดแยกขยะ ก่อนทิ้ง	ด้านการ ดำเนินงาน	๓	๓	๑๒ สูง	๑

ยุทธศาสตร์ (๑)	กลยุทธ์ (๒)	ความเสี่ยง (๓)	ปัจจัยเสี่ยง (๔)	ประเภทความ เสี่ยง (๕)	การประเมินความเสี่ยง			
					โอกาส (๖)	ผลกระทบ (๗)	ระดับ ความ เสี่ยง (๘)	ลำดับ ความ เสี่ยง (๙)
					๕ ระดับ	๕ ระดับ	๔ ระดับ	
ยุทธศาสตร์การ พัฒนาการเมือง และการบริหาร จัดการ	การบริหารจัดการที่ ดี	๑. กิจกรรมการโอนและ แก้ไขค่าชี้แจงการ เปลี่ยนแปลงค่าชี้แจง	ปัจจัยภายใน มีการโอนและแก้ไข เปลี่ยนแปลงค่าชี้แจงเป็น จำนวนมาก	ด้านการ ดำเนินงาน	๔	๓	๑๒ สูง	๓
		๒. กิจกรรมการพัฒนา รายได้กรณีหนี้ตกค้าง	ปัจจัยภายใน บุคลากรมีน้อย	ด้านการเงิน	๔	๔	๑๒ สูง	๓
		๓. กิจกรรมด้านแผนที่ ภาษี	ปัจจัยภายใน บุคลากรมีน้อย	ด้านการเงิน	๔	๓	๑๒ สูง	๓
		๔. งานสารบรรณ	ปัจจัยภายใน การลงเลขหนังสือรับส่ง ประกาศ เลขซ้ำกัน	ด้านการ ดำเนินงาน	๒	๒	๔ ต่ำ	๔

ยุทธศาสตร์ (๑)	กลยุทธ์ (๒)	ความเสี่ยง (๓)	ปัจจัยเสี่ยง (๔)	ประเภทความ เสี่ยง (๕)	การประเมินความเสี่ยง			
					โอกาส (๖)	ผลกระทบ (๗)	ระดับ ความ เสี่ยง (๘)	ลำดับ ความ เสี่ยง (๙)
					๕ ระดับ	๕ ระดับ	๔ ระดับ	
ยุทธศาสตร์การ ส่งเสริมการมีส่วนร่วมของ ประชาชน	การส่งเสริมการมี ส่วนร่วมของ ประชาชน	๕. กิจกรรมงาน ทะเบียนทรัพย์สินและ พัสดุไม่ดำเนินการจัดซื้อ จัดจ้างตามแผนที่ กำหนด	ปัจจัยภายใน มีบางกอง/ฝ่ายที่จัดซื้อจัด จ้างในช่วงปลายปี งบประมาณ	ด้านการ ดำเนินงาน	๒	๓	๑๒ สูง	๓
		๖. กิจกรรมการ ตรวจสอบพัสดุประจำปี	ปัจจัยภายใน คณะทำงานตรวจสอบ ล่าช้า มีภารกิจหลัก	ด้านการปฏิบัติ ตามกฎหมาย/ การดำเนินงาน	๓	๓	๑๒ สูง	๓
		การจัดทำประชาคมเพื่อ การจัดทำแผนพัฒนา ท้องถิ่นประชาชนไม่ให้ความ สนใจและไม่เข้ามา มีส่วนร่วมในการจัดทำ ประชาคมแผนพัฒนา	ปัจจัยภายนอก ประชาชนเข้าร่วม ประชาคมน้อยเมื่อ เปรียบเทียบสัดส่วน ผู้เข้าร่วมประชาคมท้องถิ่น	ด้านการปฏิบัติ ตามกฎหมาย/ การดำเนินงาน	๔	๓	๙ ปานกลาง	๓

ยุทธศาสตร์ (๑)	กลยุทธ์ (๒)	ความเสี่ยง (๓)	ปัจจัยเสี่ยง (๔)	ประเภทความ เสี่ยง (๕)	การประเมินความเสี่ยง			
					โอกาส (๖)	ผลกระทบ (๗)	ระดับ ความ เสี่ยง (๘)	ลำดับ ความ เสี่ยง (๙)
					๕ ระดับ	๕ ระดับ	๔ ระดับ	
ยุทธศาสตร์ ด้านส่งเสริมการศึกษา ศาสนา และวัฒนธรรม	สนับสนุนการศึกษาในระบบนอกระบบ การศึกษาตามอัธยาศัยในเขตอำนาจหน้าที่ตามกฎหมายบัญญัติ	-สถานศึกษาในสังกัดยังขาดความชำนาญในการจัดทำแผนพัฒนาการศึกษาของสถานศึกษา -ขาดกระบวนการติดตามและประเมินผลที่ทำแผนพัฒนาการศึกษาไปสู่การปฏิบัติทั้งในระดับต้นสังกัด และสถานศึกษา	ปัจจัยภายใน บุคลากรขาดความรู้ความเข้าใจเกี่ยวกับการจัดทำแผนพัฒนาการศึกษาของสถานศึกษา และการความรู้ความเข้าใจในกระบวนการติดตามและประเมินผลแผนพัฒนาการศึกษา	-ด้านการดำเนินงาน	๔	๓	๑๒ สูง	๑
ยุทธศาสตร์ ด้านส่งเสริมการศึกษา ศาสนา และวัฒนธรรม	สนับสนุนการศึกษาในระบบนอกระบบ การศึกษาตามอัธยาศัยในเขตอำนาจหน้าที่ตามกฎหมายบัญญัติ	การจัดสรรเงินอุดหนุนสำหรับสนับสนุนค่าใช้จ่ายในการจัดการศึกษาสำหรับศูนย์พัฒนาเด็กเล็กและโรงเรียนในสังกัดมีความล่าช้า และได้รับจัดสรร	ปัจจัยภายนอก กรมส่งเสริมฯ จัดสรรงบประมาณล่าช้าและไม่ตรงตามยอดเด็กจริงที่มีอยู่ และระบบ LEC ที่เปิด – ปิดระบบเป็นช่วงเวลา ทำให้ไม่สามารถดำเนินการ	ด้านการเงิน	๔	๓	๑๒ สูง	๑

		ไม่ครบตามจำนวนเด็กที่มีอยู่จริงในระบบ LEC	แก้ไขเปลี่ยนแปลงข้อมูลจำนวนเด็กที่เข้าออกระหว่างที่ระบบปิดให้ตรงกับจำนวนเด็กที่มีอยู่จริงได้ ทำให้ได้รับงบประมาณไม่ครบตามยอดเด็กที่มีอยู่จริง					
--	--	---	---	--	--	--	--	--

ยุทธศาสตร์ (๑)	กลยุทธ์ (๒)	ความเสี่ยง (๓)	ปัจจัยเสี่ยง (๔)	ประเภท ความเสี่ยง (๕)	การประเมินความเสี่ยง			
					โอกาส (๖) ๕ ระดับ	ผลกระทบ (๗) ๕ ระดับ	ระดับ ความ เสี่ยง (๘) ๔ ระดับ	ลำดับ ความ เสี่ยง (๙)
ยุทธศาสตร์ ด้านส่งเสริมการศึกษาศาสนา และวัฒนธรรม	สนับสนุนการศึกษาในระบบนอกระบบการศึกษาตามอัธยาศัยในเขตอำนาจหน้าที่ตามกฎหมาย บัญญัติ	การผลักเงินงบประมาณลงสถานศึกษา ซึ่งสถานศึกษาเทศบาลตำบลพรุพี ยังขาดอัตรากำลังและความพร้อมในการดำเนินการตามระเบียบรายได้สถานศึกษา ทำให้กองการศึกษา ต้องลงไปช่วยเหลือ ซึ่งมีผลกระทบต่อการทำงานของกองการศึกษา เนื่องจากเจ้าหน้าที่กองการศึกษามีจำนวนน้อยไม่ตรงกับอัตรากำลัง -ขาดการรายงานสถานะการเงินการคลัง เป็นรายเดือน เสี่ยงที่จะก่อให้เกิดความผิดพลาดทางการเบิก-จ่าย	ปัจจัยภายใน เจ้าหน้าที่กองการศึกษา ๑ คน ต้องรับผิดชอบหน้าที่ตาม หลายหน้าที่ ทำให้ส่งผลกระทบต่อการทำงานของกองการศึกษา และเกิดความเสี่ยงในการทำงาน ทำให้เกิดความผิดพลาดได้	ด้านบุคลากร	๔	๓	๑๒ สูง	๑

ยุทธศาสตร์ (๑)	กลยุทธ์ (๒)	ความเสี่ยง (๓)	ปัจจัยเสี่ยง (๔)	ประเภท ความเสี่ยง (๕)	การประเมินความเสี่ยง			
					โอกาส (๖)	ผลกระทบ (๗)	ระดับ ความ เสี่ยง (๘)	ลำดับ ความ เสี่ยง (๙)
		<p>การลงข้อมูลระบบ e-GP ของสถานศึกษา จำนวนเจ้าหน้าที่ไม่เพียงพอ ประกอบกับเจ้าหน้าที่ ที่มีอยู่ขาดความชำนาญในการลงข้อมูล e-GP ของสถานศึกษา และขาดเจ้าหน้าที่ในการดูแลระบบจึงทำให้การลงข้อมูลระบบ e-GP ของสถานศึกษา ดำเนินการต่อไปไม่ได้</p> <p>-สถานศึกษาไม่สามารถใช้ระบบการจัดซื้อจัดจ้างภาครัฐด้วยระบบอิเล็กทรอนิกส์ได้ เนื่องจาก ยังไม่มีรหัสผ่านเข้าระบบของหน่วยงาน ซึ่งอยู่ในระหว่างดำเนินการตามขั้นตอน</p>	<p>ปัจจัยภายใน</p> <p>พนักงานครูยังขาดความเข้าใจ และขาดทักษะความชำนาญเกี่ยวกับพระราชบัญญัติการจัดซื้อจัดจ้าง และการบริหารพัสดุภาครัฐ พ.ศ.๒๕๖๐ , ระเบียบกระทรวงการคลังว่าด้วยการจัดซื้อจัดจ้าง และการบริหารพัสดุภาครัฐ พ.ศ. ๒๕๖๐ รวมทั้งระบบการจัดซื้อจัดจ้างภาครัฐด้วยระบบอิเล็กทรอนิกส์อย่างครบวงจร (e-GP)</p> <p>-สถานศึกษาไม่สามารถใช้ระบบการจัดซื้อจัดจ้างภาครัฐ ด้วยระบบอิเล็กทรอนิกส์ได้ เนื่องจาก ยังไม่มีรหัสผ่านเข้าระบบของหน่วยงาน ซึ่งอยู่ในระหว่างดำเนินการตามขั้นตอน-มีข้อจำกัดเกี่ยวกับจำนวนบุคลากร ซึ่งจะแต่งตั้งให้เป็นผู้รับผิดชอบการลงข้อมูลตามระบบ e-GP</p>	-ด้าน บุคลากร	๓	๓	๙ ปานกลาง	๓

ยุทธศาสตร์ (๑)	กลยุทธ์ (๒)	ความเสี่ยง (๓)	ปัจจัยเสี่ยง (๔)	ประเภท ความเสี่ยง (๕)	การประเมินความเสี่ยง			
					โอกาส (๖) <small>(๕ ระดับ)</small>	ผลกระทบ (๗) <small>(๕ ระดับ)</small>	ระดับ ความ เสี่ยง (๘) <small>๔ ระดับ</small>	ลำดับ ความ เสี่ยง (๙)
		<p>-ร.ร.อนุบาลเทศบาลตำบลพรุพียัง ไม่ได้รับการจัดสรรกำลังครู และ ผู้บริหาร ส่งผลให้กองการศึกษาต้อง เข้าไปบริหารดูแลระบบภายใน ทำให้ การดำเนินงานบางส่วนล่าช้าทำได้ไม่ เต็มที่เพราะขาดบุคลากร</p> <p>-ร.ร.อนุบาลเทศบาลตำบลพรุพียัง ไม่ได้รับการจัดสรรงบประมาณด้าน อาคารและสถานที่ ทำให้ต้องใช้ อาคารเรียนร่วมกับศพต.เทศบาล ตำบลพรุพี เนื่องจากต้องมีพื้นที่ รองรับในการสร้างโรงเรียนอนุบาล เทศบาลตำบลพรุพีก่อนถึงจะสามารถ ขอรับงบประมาณด้านอาคารด้าน</p>	<p>ปัจจัยภายใน</p> <p>-ขาดอัตรากำลัง ทำให้ ปริมาณงานมากกว่าปริมาณ คน เจ้าหน้าที่กอง ๑ คนต้อง รับผิดชอบหลายหน้าที่ ทำให้ เกิดผลกระทบต่อการทำงาน ของกองการศึกษา และ โรงเรียน อาจทำให้เกิดความ เสี่ยงในการทำงาน ความ ผิดพลาดตามมาได้</p> <p>-ความแออัด ของการใช้ ห้องเรียนร่วมกันของศูนย์ พัฒนาเด็กเล็กและโรงเรียน อนุบาลตำบลพรุพี</p> <p>-ไม่มีพื้นที่สร้างโรงเรียนเพื่อ รองรับงบประมาณด้านอาคาร และสถานที่</p>	<p>ด้านการ บริหารงาน ทั่วไป</p>	๓ <small>(๕ ระดับ)</small>	๓ <small>(๕ ระดับ)</small>	๔ ปานกลาง <small>๔ ระดับ</small>	๓

ยุทธศาสตร์ (๑)	กลยุทธ์ (๒)	ความเสี่ยง (๓)	ปัจจัยเสี่ยง (๔)	ประเภทความ เสี่ยง (๕)	การประเมินความเสี่ยง			
					โอกาส (๖)	ผลกระทบ (๗)	ระดับ ความ เสี่ยง (๘)	ลำดับ ความ เสี่ยง (๙)
					๕ ระดับ	๕ ระดับ	๔ ระดับ	
		- การจัดสรรเงิน อุดหนุนอาหารกลางวัน มีความล่าช้า ทำให้ไม่ สามารถให้เงินอุดหนุน แก่สถานศึกษาได้ตาม เวลาที่กำหนด	ปัจจัยภายใน -เจ้าหน้าที่การเงินและ บัญชีเกษียณอายุราชการ ทำให้ขาดบุคลากร ตำแหน่ง เจ้าพนักงาน การเงินและบัญชี -การแจ้งหนังสือไปยัง สถานศึกษาให้ดำเนินการ ใช้เงินรายได้สถานศึกษา ไปพลางก่อนเนื่องจาก ความล่าช้าในการจัดสรร เงินอุดหนุน ซึ่งขัดกับ หลักเกณฑ์การขอรับเงิน อุดหนุน ที่ระบุว่าห้าม ดำเนินการหรือก่อนนี้ ผูกพันก่อนที่จะได้รับเงิน อุดหนุน	ด้านบุคลากร	๓	๓	๔ ปานกลาง	๓

ยุทธศาสตร์ (๑)	กลยุทธ์ (๒)	ความเสี่ยง (๓)	ปัจจัยเสี่ยง (๔)	ประเภทความ เสี่ยง (๕)	การประเมินความเสี่ยง			
					โอกาส (๖)	ผลกระทบ (๗)	ระดับ ความ เสี่ยง (๘)	ลำดับ ความ เสี่ยง (๙)
		-สนามเด็กเล่นศูนย์ พัฒนาเด็กเล็กเทศบาล ตำบลพรุพี ไม่ เหมาะสมกับเด็กเล็ก ทำให้เกิดอันตรายกับ เด็กเล็กที่ใช้สนามเด็ก เล่นได้	ปัจจัยภายใน -พื้นสนามไม่เหมาะกับเด็กเล็ก เนื่องจากเป็นพื้นทราย -บริเวณสนามมีการก่อสร้างที่ยัง ไม่แล้วเสร็จ และการก่อสร้าง สระอินจันในโครงการสนามเด็ก เล็กสร้างปัญหา ไม่สามารถให้ เด็กเล็กใช้งานได้เนื่องจากไม่มี ความปลอดภัย รวมทั้งของเล่น สนามส่วนใหญ่ใช้งานไม่ได้	-ด้านกิจการที่ เกี่ยวกับ นักเรียน	๓ ๕ ระดับ	๓ ๕ ระดับ	๙ ปานกลาง ๔ ระดับ	๓ ลำดับ ความ เสี่ยง (๙)

		- การจัดสรรเงินอุดหนุนอาหารกลางวันมีความล่าช้า ทำให้ไม่สามารถให้เงินอุดหนุนแก่สถานศึกษาได้ตามเวลาที่กำหนด	<p>ปัจจัยภายใน</p> <p>-เจ้าหน้าที่การเงินและบัญชีเกษียณอายุราชการ ทำให้ขาดบุคลากร ตำแหน่ง เจ้าพนักงานการเงินและบัญชี</p> <p>-การแจ้งหนังสือไปยังสถานศึกษาให้ดำเนินการใช้เงินรายได้สถานศึกษาไปพลางก่อนเนื่องจากความล่าช้าในการจัดสรรเงินอุดหนุน ซึ่งขัดกับหลักเกณฑ์การขอรับเงินอุดหนุนที่ระบุว่าห้ามดำเนินการหรือก่อนนี้ผูกพันก่อนที่จะได้รับเงินอุดหนุน</p>	ด้านบุคลากร	๓	๓	๙ ปานกลาง	๓
		สนามเด็กเล่นศูนย์พัฒนาเด็กเล็กเทศบาลตำบลพรุพี ไม่เหมาะสมกับเด็กเล็กทำให้เกิดอันตรายกับเด็กเล็กที่ใช้สนามเด็กเล่นได้	<p>ปัจจัยภายใน</p> <p>-พื้นสนามไม่เหมาะกับเด็กเล็กเนื่องจากเป็นพื้นทราย</p> <p>-บริเวณสนามมีการก่อสร้างที่ยังไม่แล้วเสร็จ และการก่อสร้างสระอินจันในโครงการสนามเด็กเล็กสร้างปัญหา ไม่สามารถให้เด็กเล็กใช้งานได้เนื่องจากไม่มีความปลอดภัย รวมทั้งของเล่นสนามส่วนใหญ่ใช้งานไม่ได้</p>	ด้านกิจการที่เกี่ยวกับนักเรียน	๓	๕	๑๕ สูง	๓

ยุทธศาสตร์ (๑)	กลยุทธ์ (๒)	ความเสี่ยง (๓)	ปัจจัยเสี่ยง (๔)	ประเภทความ เสี่ยง (๕)	การประเมินความเสี่ยง			
					โอกาส (๖)	ผลกระทบ (๗)	ระดับ ความ เสี่ยง (๘)	ลำดับ ความ เสี่ยง (๙)
		การปฏิบัติงานของเจ้าพนักงานการเงินและบัญชี	ปัจจัยภายใน -เจ้าหน้าที่การเงิน มีจำนวน ๑ ตำแหน่ง ทำให้การทำงานช้าและไม่ทันต่อเหตุการณ์ อาจเกิดความเสียหาย	-ด้าน บุคคลากร	๓	๕	๙ ปานกลาง	๓

๕.๕ แผนบริหารความเสี่ยง

แผนบริหารจัดการความเสี่ยง ประจำปีงบประมาณ พ.ศ. ๒๕๖๕

เทศบาลตำบลพรุพี อำเภอบ้านนาสาร จังหวัดสุราษฎร์ธานี

ความเสี่ยง	ปัจจัยเสี่ยง	ระดับความเสี่ยง	ประเภทความเสี่ยง	มาตรการดำเนินการจัดการความเสี่ยง	ระยะเวลาดำเนินการ	ผู้รับผิดชอบ
การขออนุญาตก่อสร้างอาคาร ดัดแปลงอาคาร หรือรื้อถอนอาคาร ยังมีผู้ยื่นขอบางราย เตรียมเอกสารที่เกี่ยวข้องมาไม่ครบ ทำให้การอนุญาตล่าช้าออกไป	ปัจจัยภายนอก การยื่นขออนุญาตก่อสร้างอาคาร ดัดแปลง หรือรื้อถอน ผู้ขอเตรียมเอกสารไม่ครบถ้วน	๙ ปานกลาง	ด้านการปฏิบัติตามกฎหมาย	ให้คำแนะนำแก่ประชาชน ประชาสัมพันธ์ผ่านหมู่บ้าน ชุมชน (การควบคุม/ลด)	๑ ต.ค.๖๔ -๓๐ ก.ย. ๖๕	กองช่าง
งานควบคุมการก่อสร้าง บุคลากรที่ปฏิบัติงานไม่เพียงพอ ปริมาณงานทำให้เกิดความล่าช้า	ปัจจัยภายใน เจ้าหน้าที่ผู้รับผิดชอบงานก่อสร้างไม่มีทำให้การปฏิบัติงานล่าช้ากว่าที่ควร	๙ ปานกลาง	ด้านการดำเนินงาน	กำชับผู้ปฏิบัติให้มีความรอบคอบรัดกุมเป็นระบบให้จัดลำดับความสำคัญของงาน (การควบคุม/ลด)	๑ ต.ค. ๖๔ -๓๐ ก.ย. ๖๕	กองช่าง

ความเสี่ยง	ปัจจัยเสี่ยง	ระดับความเสี่ยง	ประเภทความเสี่ยง	มาตรการดำเนินการจัดการความเสี่ยง	ระยะเวลาดำเนินการ	ผู้รับผิดชอบ
การสำรวจซ่อมแซมกล้องวงจรปิด CCTV เมื่อมีข้อร้องเรียน	ปัจจัยภายใน เจ้าหน้าที่ไม่สามารถปฏิบัติได้ทันทีเนื่องจากภารกิจมาก	๑๒ สูง	ด้านการดำเนินงาน	กำชับผู้ปฏิบัติให้มีความรอบคอบรัดกุมเป็นระบบให้จัดลำดับความสำคัญของงาน (การควบคุม/ลด)	๑ ต.ค. ๖๔ -๓๐ ก.ย. ๖๕	สำนักปลัด/กองช่าง
กิจกรรมแก้ไขปัญหายาเสพติดในพื้นที่ โดยประชาชนไม่ให้ความร่วมมือในการเฝ้าระวังและกล่าวตักเตือนลูกหลานของตนเอง	ปัจจัยภายนอก ประชาชนไม่ให้ความร่วมมือในการดูแลสมาชิกในครอบครัวให้ห่างไกลยาเสพติด -นโยบายรัฐบาลมีการเปลี่ยนแปลง	๙ ปานกลาง	ด้านการดำเนินงาน	รณรงค์สร้างจิตสำนึกการสร้างความรักสายสัมพันธ์ในครอบครัว (การควบคุม/ลด)	๑ ต.ค. ๖๔ -๓๐ ก.ย. ๖๕	สำนักปลัด

ความเสี่ยง	ปัจจัยเสี่ยง	ระดับความเสี่ยง	ประเภทความเสี่ยง	มาตรการดำเนินการจัดการความเสี่ยง	ระยะเวลาดำเนินการ	ผู้รับผิดชอบ
กิจกรรมป้องกันและบรรเทาสาธารณภัยประชาชนยังขาดความรู้ความเข้าใจและความร่วมมือในการป้องกันภัยพิบัติ	ปัจจัยภายนอก ประชาชนไม่ให้ความสำคัญในการป้องกันตนเองและไม่เรียนรู้การเกิดภัยพิบัติต่างๆ	๑๒ สูง	ด้านการปฏิบัติตามกฎหมาย/ระเบียบ	จัดทำแผนป้องกันภัยจัดทำเอกสารเผยแพร่ความรู้อบรมตัวแทนชุมชนในการจัดการภัยพิบัติในระดับพื้นที่ (การควบคุม/ลด)	๑ ต.ค. ๖๔ -๓๐ ก.ย. ๖๕	สำนักปลัด
กิจกรรมการขึ้นทะเบียนผู้สูงอายุเพื่อรับเบี้ยยังชีพ	ปัจจัยภายนอก ผู้สูงอายุย้ายถิ่นที่อยู่แล้วไม่แจ้งย้าย/ผู้สูงอายุที่ได้สิทธิเงินจากหน่วยงานรัฐแล้วมาลงทะเบียนเพื่อขอรับเงินซ้ำซ้อน	๙ ปานกลาง	ด้านการเงิน/การดำเนินงาน/การปฏิบัติตามกฎหมาย	ตรวจสอบข้อมูลกับทะเบียนราษฎร์ และกรมบัญชีกลาง (การควบคุม/ลด)	๑ ต.ค. ๖๔ -๓๐ ก.ย. ๖๕	สำนักปลัด
กิจกรรมจ่ายเบี้ยยังชีพผู้พิการ	ปัจจัยภายนอก ผู้พิการบัตรหมดอายุไม่ได้แจ้งให้เจ้าหน้าที่ทราบ	๑๒ สูง	ด้านการเงิน/การดำเนินงาน	การใช้ข้อมูลสารสนเทศของอปท.ไม่เชื่อมต่อพัฒนาสังคมและความมั่นคงของมนุษย์	๑ ต.ค. ๖๔ -๓๐ ก.ย. ๖๕	สำนักปลัด

ความเสี่ยง	ปัจจัยเสี่ยง	ระดับความเสี่ยง	ประเภทความเสี่ยง	มาตรการดำเนินการจัดการความเสี่ยง	ระยะเวลาดำเนินการ	ผู้รับผิดชอบ
กิจกรรมโรงเรียนผู้สูงอายุเทศบาล	ปัจจัยภายนอก นักเรียนไม่สะดวกในการเดินทางต้องพึ่งพาบุคคลภายนอก	๙ ปานกลาง	การดำเนินงาน	การทำความเข้าใจต่อความรับผิดชอบของตนเองต่อสถานะ	๑ ตค. ๖๔ -๓๐ กย. ๖๕	สำนักปลัด
กิจกรรมการฉีดวัคซีนป้องกันโรคพิษสุนัขบ้า	ปัจจัยภายนอก อาสาสมัครปศุสัตว์มีอายุมากขึ้นไม่สะดวกในการปฏิบัติงาน / สุขภาพแมวดกสำรวจ/ พนักงานที่ออกฉีดวัคซีนไม่มีความรู้ความชำนาญเฉพาะด้าน และต้องใช้ราชการในการออกพื้นที่	๑๒ สูง	ด้านการดำเนินงาน/	การอบรมสร้างทีมอาสาสมัครเพิ่มเติมทดแทนคนเก่าที่อายุมากขึ้นหรือลาออก /มีการจ้างบุคคลภายนอกหรือให้เงินค่าตอบแทนนอกเวลาเนื่องจากสุนัขและแมวมีย่านจำนวนมาก (การควบคุม/ลด)	๑ ตค. ๖๔ -๓๐ กย. ๖๕	สำนักปลัด
กิจกรรมการคัดแยกขยะในชุมชน	ปัจจัยภายนอก ประชาชนไม่ตระหนักในการจัดการขยะของตนเองและขาดความรับผิดชอบต่อการผลิตขยะจากครัวเรือนและจัดการขยะด้วยครัวเรือนเอง	๑๒ สูง	ด้านการดำเนินงาน	การรณรงค์กระตุ้นการมีส่วนร่วมของประชาชนในการคัดแยกขยะจากครัวเรือน (การควบคุม/ลด) การจัดประกวดครัวเรือนคัดแยกขยะดีเด่น (การควบคุม/ลด)	๑ ตค. ๖๔ -๓๐ กย. ๖๕	สำนักปลัด

ความเสี่ยง	ปัจจัยเสี่ยง	ระดับความเสี่ยง	ประเภทความเสี่ยง	มาตรการดำเนินการจัดการความเสี่ยง	ระยะเวลาดำเนินการ	ผู้รับผิดชอบ
กิจกรรมการโอนและแก้ไขเปลี่ยนแปลงคำชี้แจงงบประมาณในปัจุบัน	ปัจจัยภายใน มีการโอนและแก้ไขเปลี่ยนแปลงคำชี้แจงงบประมาณเป็นจำนวนมากบ่อยครั้ง	๑๒ สูง	ด้านการเงิน/การปฏิบัติตามกฎหมายระเบียบ	การจัดทำเทศบัญญัติงบประมาณควรมีข้อมูลปีที่ผ่านมาเป็นกรอบในการจัดทำเพื่อจะได้ทราบว่างบประมาณเพียงพอกับภารกิจงานหรือไม่ ควรมีการวิเคราะห์งบประมาณก่อนเสนอร่างให้ผู้บริหารตั้งเป็นงบประมาณรายจ่ายในปีนั้นๆ(การควบคุม/ลด)	๑ ตค. ๖๔ -๓๐ กย. ๖๕	สำนักปลัด/กองคลัง/ กองช่าง/กองการศึกษา
กิจกรรมการพัฒนารายได้กรณีลูกหนี้ค้างชำระ	ปัจจัยภายใน ไม่มีมาตรการจัดการลูกหนี้ค้างชำระอย่างเด็ดขาด	๑๒ สูง	การดำเนินงาน/การปฏิบัติตามกฎหมายระเบียบ/การเงิน	เร่งรัดการชำระหนี้ค้างแต่ละประเภทให้สิ้นสุดภายในปีงบประมาณนั้นๆ บริการรับชำระภาษีนอกสถานที่เพิ่มช่องทางการชำระภาษี/ค่าสาธารณูปโภค/ (การควบคุม/ลด)	๑ ตค. ๖๔ -๓๐ กย. ๖๕	กองคลัง

ความเสี่ยง	ปัจจัยเสี่ยง	ระดับความเสี่ยง	ประเภทความเสี่ยง	มาตรการดำเนินการจัดการความเสี่ยง	ระยะเวลาดำเนินการ	ผู้รับผิดชอบ
กิจกรรมแผนที่ภาษีและทะเบียนทรัพย์สินที่ไม่เป็นปัจจุบัน	ปัจจัยภายใน เจ้าหน้าที่ระดับปฏิบัติการขาดข้อมูลที่ชัดเจน	๙ ปานกลาง	การดำเนินงาน ลงพื้นที่ประสาน ผู้เกี่ยวข้อง	บรรจุพนักงาน/ ปฏิบัติงานทดแทนกันได้ (การควบคุม/ลด)	๑ ตค. ๖๔ -๓๐ กย. ๖๕	กองคลัง
กิจกรรมการตรวจสอบพัสดุประจำปี	ปัจจัยภายใน คณะทำงานตรวจสอบพัสดุปฏิบัติหน้าที่ล่าช้าเนื่องจากไม่ค่อยมีเวลา ติดตามภารกิจงานประจำที่มีมาก	๙ ปานกลาง	การดำเนินงาน/การปฏิบัติตามกฎหมาย	การจัดลำดับ ความสำคัญ/การเพิ่ม จำนวนกรรมการ ตรวจสอบ (การควบคุม/ลด)	๑ ตค. ๖๒ -๓๐ กย. ๖๓	กองคลัง
กิจกรรมงานสารบรรณ การลงเลขหนังสือรับส่งคำสั่งประกาศ ข้ำเลขกัน	ปัจจัยภายใน เจ้าหน้าที่ไม่มีความรู้ความเข้าใจในงานที่ทำ	๙ ปานกลาง	การดำเนินงาน	การอบรมหลักสูตรงาน ธุรการ (การควบคุม/ลด)	๑ ตค. ๖๔ -๓๐ กย. ๖๕	สำนักปลัด
กิจกรรมโครงการจัดทำแผนพัฒนาท้องถิ่น	ปัจจัยภายนอก ประชาชนเข้าร่วมในการจัดทำประชาคมน้อยเมื่อเปรียบเทียบกับสัดส่วนที่ต้องให้ประชาชนเข้าร่วม	๙ ปานกลาง	ด้านการปฏิบัติตาม กฎหมาย	รณรงค์ประชาสัมพันธ์ สร้างจิตสำนึกในการมีส่วนร่วมของประชาชน ในการรับผิดชอบต่อ ส่วนรวม (การควบคุม/ลด)	๑ ตค. ๖๔ -๓๐ กย. ๖๕	สำนักปลัด

ความเสี่ยง	ปัจจัยเสี่ยง	ระดับความเสี่ยง	ประเภทความเสี่ยง	มาตรการดำเนินการจัดการความเสี่ยง	ระยะเวลาดำเนินการ	ผู้รับผิดชอบ
<p>-สถานศึกษาในสังกัดยังขาดความชำนาญในการจัดทำแผนพัฒนาการศึกษาของสถานศึกษา</p> <p>-ขาดกระบวนการติดตามและประเมินผลที่จัดทำแผนพัฒนาการศึกษาไปสู่การปฏิบัติทั้งในระดับต้นสังกัด และสถานศึกษา</p>	<p>ปัจจัยภายใน</p> <p>บุคลากรขาดความรู้ความเข้าใจเกี่ยวกับการจัดทำแผนพัฒนาการศึกษาของสถานศึกษา และการความรู้ความเข้าใจในกระบวนการติดตามและประเมินผลการปฏิบัติทั้งในระดับต้นสังกัด และสถานศึกษา</p>	<p>๔</p> <p>ระดับต่ำ</p>	<p>-ด้านการดำเนินงาน</p>	<p>-ส่งบุคลากรเข้าอบรมให้ความรู้เกี่ยวกับการจัดทำแผนพัฒนาการศึกษาของสถานศึกษา</p>	<p>๑ ต.ค. ๖๔ – ๓๐ ก.ย. ๖๕</p>	<p>กองการศึกษา</p>
<p>-การจัดสรรเงินอุดหนุนสำหรับสนับสนุนค่าใช้จ่ายในการจัดการศึกษาสำหรับศูนย์พัฒนาเด็กเล็กและโรงเรียนในสังกัดมีความล่าช้า และได้รับจัดสรรไม่ครบตามจำนวนเด็กที่มีอยู่จริงในระบบ LEC</p>	<p>ปัจจัยภายนอก</p> <p>กรมส่งเสริมการจัดสรรงบประมาณล่าช้าและไม่ตรงตามยอดเด็กจริงที่มีอยู่ และระบบ LEC ที่เปิด – ปิดระบบเป็นช่วงเวลา ทำให้ไม่สามารถดำเนินการแก้ไขเปลี่ยนแปลงข้อมูลจำนวนเด็กที่เข้าออกระหว่างที่ระบบปิดให้ตรงกับจำนวนเด็กที่มีอยู่จริงได้ ทำให้ได้รับงบประมาณไม่ครบตามยอดเด็กที่มีอยู่จริง</p>	<p>๖</p> <p>ระดับปานกลาง</p>	<p>-ด้านงบประมาณ</p>	<p>-แจ้งหนังสือไปยังสถานศึกษาให้ดำเนินการใช้เงินรายได้สถานศึกษาไปพลาถก่อนระหว่างรอรับการจัดสรร</p>	<p>๑ ต.ค. ๖๔ – ๓๐ ก.ย. ๖๕</p>	<p>กองการศึกษา</p>

ความเสี่ยง	ปัจจัยเสี่ยง	ระดับความเสี่ยง	ประเภทความเสี่ยง	มาตรการดำเนินการจัดการความเสี่ยง	ระยะเวลาดำเนินการ	ผู้รับผิดชอบ
<p>-การพลักเงินงบประมาณลงสถานศึกษา ซึ่งสถานศึกษาเทศบาลตำบลพรุพี ยังขาดอัตรากำลังและความพร้อมในการดำเนินการตามระเบียบรายได้สถานศึกษา ทำให้กองการศึกษา ต้องลงไปช่วยเหลือ ซึ่งมีผลกระทบต่อการทำงานของกองการศึกษา เนื่องจากเจ้าหน้าที่กองการศึกษามีจำนวนน้อยไม่ตรงกับอัตรากำลัง</p> <p>-ขาดการรายงานสถานะการเงินการคลัง เป็นรายเดือน เสี่ยงที่จะก่อให้เกิดความผิดพลาดทางการเบิกจ่าย</p>	<p>ปัจจัยภายใน</p> <p>-เจ้าหน้าที่กองการศึกษา ๑ คน ต้องรับผิดชอบหน้าที่หลายหน้าที่ ทำให้ส่งผลกระทบต่อการทำงานของกองการศึกษา และเกิดความเสี่ยงในการทำงาน ทำให้เกิดความผิดพลาดได้</p>	<p>๔</p> <p>ระดับปานต่ำ</p>	<p>-ด้านบุคคลากร</p>	<p>ส่งพนักงานครูเข้ารับการอบรม</p> <p>- ต อ ม ร ะ เ บี ย บ กระทบวงมหาดไทยว่าด้วยหลักเกณฑ์และวิธีการนำเงินรายได้ของสถานศึกษาไปจัดสรรเป็นค่าใช้จ่ายในการจัดการศึกษาในสถานศึกษาสังกัดองค์กรปกครองส่วนท้องถิ่น พ.ศ. ๒๕๕๑และ อ บ ร ม ร ะ เ บี ย บ กระทบวงมหาดไทยว่าด้วยรายได้และการจ่ายเงินของสถานศึกษาสังกัดองค์กรปกครองส่วนท้องถิ่น พ.ศ. ๒๕๖๒</p> <p>- การจัดทำฎีการรายได้ของสถานศึกษา</p>	<p>๑ ต.ค. ๖๔ – ๓๐ ก.ย. ๖๕</p>	<p>กองการศึกษา</p>

ความเสี่ยง	ปัจจัยเสี่ยง	ระดับความเสี่ยง	ประเภทความเสี่ยง	มาตรการดำเนินการจัดการความเสี่ยง	ระยะเวลาดำเนินการ	ผู้รับผิดชอบ
<p>-การลงข้อมูลระบบ e-GP ของสถานศึกษา จำนวนเจ้าหน้าที่ไม่เพียงพอ ประกอบกับเจ้าหน้าที่ที่มีอยู่ขาดความชำนาญในการลงข้อมูล e-GP ของสถานศึกษา และขาดเจ้าหน้าที่ในการดูแลระบบ จึงทำให้การลงข้อมูลระบบ e-GP ของสถานศึกษา ดำเนินการต่อไปไม่ได้</p> <p>-สถานศึกษาไม่สามารถใช้ระบบการจัดซื้อจัดจ้างภาครัฐด้วยระบบอิเล็กทรอนิกส์ได้ เนื่องจากยังไม่มีรหัสผ่านเข้าระบบของหน่วยงาน ซึ่งอยู่ในระหว่างดำเนินการตามขั้นตอน</p>	<p>ปัจจัยภายใน</p> <p>-พนักงานครูยังขาดความเข้าใจ และขาดทักษะความชำนาญเกี่ยวกับ พระราชบัญญัติการจัดซื้อจัดจ้าง และการบริหารพัสดุภาครัฐ พ.ศ.๒๕๖๐ , ระเบียบกระทรวงการคลังว่าด้วยการจัดซื้อจัดจ้าง และการบริหารพัสดุภาครัฐ พ.ศ. ๒๕๖๐ รวมทั้งระบบการจัดซื้อจัดจ้างภาครัฐด้วยระบบอิเล็กทรอนิกส์อย่างครบวงจร (e-GP)</p> <p>-สถานศึกษาไม่สามารถใช้ระบบการจัดซื้อจัดจ้างภาครัฐ ด้วยระบบอิเล็กทรอนิกส์ได้ เนื่องจากยังไม่มีรหัสผ่านเข้าระบบของหน่วยงาน ซึ่งอยู่ในระหว่างดำเนินการตามขั้นตอน</p> <p>-มีข้อจำกัดเกี่ยวกับจำนวนบุคลากร ซึ่งจะแต่งตั้งให้เป็นผู้รับผิดชอบการลงข้อมูลตามระบบ e-GP</p>	<p>๖</p> <p>ระดับปานกลาง</p>	<p>-ด้านบุคลากร</p>	<p>-ส่งครูผู้ดูแลเด็กเข้ารับการอบรม</p> <p>-ตามระเบียบกระทรวงมหาดไทยว่าด้วยหลักเกณฑ์และวิธีการนำเงินรายได้ของสถานศึกษาไปจัดสรรเป็นค่าใช้จ่ายในการจัดการศึกษาในสถานศึกษาสังกัดอปท. พ.ศ. ๒๕๕๑และระเบียบกระทรวงมหาดไทยว่าด้วยรายได้และการจ่ายเงินของสถานศึกษาสังกัดอปท. พ.ศ. ๒๕๖๒ ๒.พรบ. การจัดซื้อจัดจ้างและบริหารพัสดุภาครัฐ พ.ศ. ๒๕๖๐ - ระเบียบกระทรวงการคลัง ว่าด้วยการจัดซื้อจัดจ้าง และการบริหารพัสดุภาครัฐ พ.ศ. ๒๕๖๐</p> <p>- การจัดทำฎีการายได้ของสถานศึกษา</p>	<p>๑ ต.ค. ๖๔ – ๓๐ ก.ย. ๖๕</p>	<p>กองการศึกษา</p>

ความเสี่ยง	ปัจจัยเสี่ยง	ระดับความเสี่ยง	ประเภทความเสี่ยง	มาตรการดำเนินการจัดการความเสี่ยง	ระยะเวลาดำเนินการ	ผู้รับผิดชอบ
<p>-ร.ร.อนุบาลเทศบาลตำบลพรุฬายังไม่ได้รับการจัดสรรกำลังครู และผู้บริหาร ส่งผลให้กองการศึกษาต้องเข้าไปบริหารดูแลระบบภายใน ทำให้ การดำเนินงานบางส่วนล่าช้าทำได้ไม่เต็มที่เพราะขาดบุคลากร</p> <p>-ร.ร.อนุบาลเทศบาลตำบลพรุฬายังไม่ได้รับการจัดสรรงบประมาณด้านอาคารและสถานที่ ทำให้ต้องใช้อาคารเรียนร่วมกับศพด.เทศบาลตำบลพรุฬี เนื่องจากต้องมีพื้นที่รองรับในการสร้างโรงเรียนอนุบาลเทศบาลตำบลพรุฬีก่อนถึงจะสามารถขอรับงบประมาณด้านอาคารด้าน</p>	<p>ปัจจัยภายใน</p> <p>-ขาดอัตรากำลัง ทำให้ปริมาณงานมากกว่าปริมาณคน เจ้าหน้าที่กอง ๑ คนต้องรับผิดชอบหลายหน้าที่ ทำให้เกิดผลกระทบต่อการทำงานของกองการศึกษา และโรงเรียน อาจทำให้เกิดความเสี่ยงในการทำงาน ความผิดพลาดตามมาได้</p> <p>-ความแออัด ของการใช้ห้องเรียนร่วมกันของศูนย์พัฒนาเด็กเล็กและโรงเรียนอนุบาลตำบลพรุฬี</p> <p>-ไม่มีพื้นที่สร้างโรงเรียนเพื่อรองรับงบประมาณด้านอาคารและสถานที่</p>	<p>๙</p> <p>ระดับปานกลาง</p>	<p>-ด้านการบริหารงาน</p> <p>ทั่วไป</p>	<p>-ขอจัดสรรอัตรากำลัง ให้ครบตามตำแหน่งเพื่อรับผิดชอบงานนั้นโดยตรง</p> <p>-หาพื้นที่สร้างโรงเรียนอนุบาลเทศบาลตำบลพรุฬีเพื่อรองรับการขอรับงบประมาณด้านอาคารและสถานที่</p> <p>-ขอขจัดสรรด้านอาคารและสถานที่ และสถานที่ ของโรงเรียนอนุบาล</p>	<p>๑ ต.ค. ๖๔ – ๓๐ ก.ย. ๖๕</p>	<p>ต้นสังกัด</p> <p>และสถานศึกษา/กองการศึกษา</p>

ความเสี่ยง	ปัจจัยเสี่ยง	ระดับความเสี่ยง	ประเภทความเสี่ยง	มาตรการดำเนินการจัดการความเสี่ยง	ระยะเวลาดำเนินการ	ผู้รับผิดชอบ
<p>- การจัดสรรเงินอุดหนุนอาหารกลางวัน มีความล่าช้า ทำให้ไม่สามารถให้เงินอุดหนุนแก่สถานศึกษาได้ตามเวลาที่กำหนด</p>	<p>ปัจจัยภายใน</p> <p>-เจ้าหน้าที่การเงินและบัญชีเกษียณอายุราชการ ทำให้ขาดบุคลากร ตำแหน่ง เจ้าพนักงานการเงินและบัญชี</p> <p>- การแจ้งหนังสือไปยังสถานศึกษาให้ดำเนินการใช้เงินรายได้สถานศึกษาไปพลางก่อน เนื่องจากความล่าช้าในการจัดสรรเงินอุดหนุน ซึ่งขัดกับหลักเกณฑ์การขอรับเงินอุดหนุน ที่ระบุว่าห้ามดำเนินการหรือก่อนนี้ผูกพันก่อนที่จะได้รับเงินอุดหนุน</p>	<p>๑๐</p> <p>ระดับปานกลาง</p>	<p>-ด้านบุคคลากร</p>	<p>-จ้างเหมาบริการเจ้าพนักงานการเงินและบัญชี</p> <p>- แจ้งหนังสือไปยังสถานศึกษาให้ดำเนินการใช้เงินรายได้สถานศึกษาไปพลางก่อน ระหว่างรอรับการจัดสรร</p> <p>- แจ้งหนังสือไปยังสถานศึกษาให้รายงานข้อมูลจำนวนนักเรียนในระบบ LEC ตามห้วงเวลาที่กรมส่งเสริมฯ กำหนด</p>	<p>๑ ต.ค. ๖๔ – ๓๐ ก.ย. ๖๕</p>	<p>กองการศึกษา</p>

ความเสี่ยง	ปัจจัยเสี่ยง	ระดับความเสี่ยง	ประเภทความเสี่ยง	มาตรการดำเนินการจัดการความเสี่ยง	ระยะเวลาดำเนินการ	ผู้รับผิดชอบ
<p>-สนามเด็กเล่นศูนย์พัฒนาเด็กเล็กเทศบาลตำบลพรุพีไม่เหมาะสมกับเด็กเล็ก ทำให้เกิดอันตรายกับเด็กเล็กที่ใช้สนามเด็กเล่นได้</p>	<p>ปัจจัยภายใน</p> <p>-พื้นที่สนามไม่เหมาะสมกับเด็กเล็ก เนื่องจากเป็นพื้นทราย</p> <p>-บริเวณสนามมีการก่อสร้างที่ยังไม่แล้วเสร็จ และการก่อสร้างสระอินจันในโครงการสนามเด็กเล็กสร้างปัญหา ไม่สามารถให้เด็กเล็กใช้งานได้เนื่องจากไม่มีความปลอดภัย รวมทั้งของเล่นสนามส่วนใหญ่ใช้งานไม่ได้</p>	<p>๑๖</p> <p>ระดับสูง</p>	<p>-ด้านกิจการ</p> <p>ที่เกี่ยวกับนักเรียน</p>	<p>-ปรับปรุงสนามเด็กเล่นให้มีมาตรฐาน และมีความปลอดภัยเหมาะสมแก่เด็กเล็ก</p> <p>-จัดซื้อเครื่องเล่นสนามใหม่ทดแทนในส่วนที่ไม่สามารถใช้งานได้</p>	<p>๑ ต.ค. ๖๔ – ๓๐ ก.ย. ๖๕</p>	<p>กองการศึกษา</p>

ความเสี่ยง	ปัจจัยเสี่ยง	ระดับความเสี่ยง	ประเภทความเสี่ยง	มาตรการดำเนินการจัดการความเสี่ยง	ระยะเวลาดำเนินการ	ผู้รับผิดชอบ
- การจัดสรรเงินอุดหนุนอาหารกลางวัน มีความล่าช้า ทำให้ไม่สามารถให้เงินอุดหนุนแก่สถานศึกษาได้ตามเวลาที่กำหนด	<p>ปัจจัยภายใน</p> <p>-เจ้าหน้าที่การเงินและบัญชีเกษียณอายุราชการ ทำให้ขาดบุคคลากร ตำแหน่งเจ้าพนักงานการเงินและบัญชี</p> <p>- การแจ้งหนังสือไปยังสถานศึกษาให้ดำเนินการใช้เงินรายได้สถานศึกษาไปพลางก่อนเนื่องจากความล่าช้าในการจัดสรรเงินอุดหนุน ซึ่งขัดกับหลักเกณฑ์การขอรับเงินอุดหนุน ที่ระบุว่าห้ามดำเนินการหรือก่อนนี้ผูกพันก่อนที่จะได้รับเงินอุดหนุน</p>	<p>๑๐</p> <p>ระดับปานกลาง</p>	-ด้านบุคคลากร	<p>-จ้างเหมาบริการเจ้าพนักงานการเงินและบัญชี</p> <p>- แจ้งหนังสือไปยังสถานศึกษาให้ดำเนินการใช้เงินรายได้สถานศึกษาไปพลางก่อน ระหว่างรอรับการจัดสรร</p> <p>- แจ้งหนังสือไปยังสถานศึกษาให้รายงานข้อมูลจำนวนนักเรียนในระบบ LEC ตามห้วงเวลาที่กรมส่งเสริมฯ กำหนด</p>	<p>๑ ต.ค. ๖๔ – ๓๐ ก.ย. ๖๕</p>	กองการศึกษา

ความเสี่ยง	ปัจจัยเสี่ยง	ระดับความเสี่ยง	ประเภทความเสี่ยง	มาตรการดำเนินการจัดการความเสี่ยง	ระยะเวลาดำเนินการ	ผู้รับผิดชอบ
<p>-สนามเด็กเล่นศูนย์พัฒนาเด็กเล็กเทศบาลตำบลพรุพีไม่เหมาะสมกับเด็กเล็ก ทำให้เกิดอันตรายกับเด็กเล็กที่ใช้สนามเด็กเล่นได้</p>	<p>ปัจจัยภายใน</p> <p>-พื้นที่สนามไม่เหมาะกับเด็กเล็ก เนื่องจากเป็นพื้นทราย</p> <p>-บริเวณสนามมีการก่อสร้างที่ยังไม่แล้วเสร็จ และการก่อสร้างสระอินจันในโครงการสนามเด็กเล็กสร้างปัญหา ไม่สามารถให้เด็กเล็กใช้งานได้เนื่องจากไม่มีความปลอดภัย รวมทั้งของเล่นสนามส่วนใหญ่ใช้งานไม่ได้</p>	<p>๑๖</p> <p>ระดับสูง</p>	<p>-ด้านกิจการที่เกี่ยวกับนักเรียน</p>	<p>ปรับปรุงสนามเด็กเล่นให้มีมาตรฐาน และมีความปลอดภัยเหมาะสมแก่เด็กเล็ก</p> <p>-จัดซื้อเครื่องเล่นสนามใหม่ทดแทนในส่วนที่ไม่สามารถใช้งานได้</p>	<p>๑ ต.ค. ๖๔ – ๓๐ ก.ย. ๖๕</p>	<p>กองการศึกษา</p>
<p>- การปฏิบัติงานของเจ้าพนักงานการเงินและบัญชี</p>	<p>ปัจจัยภายใน</p> <p>-เจ้าพนักงานการเงินและบัญชีเพิ่งบรรจุใหม่ ยังขาดความเชี่ยวชาญในการปฏิบัติหน้าที่ อาจทำให้เกิดความล่าช้าในการปฏิบัติงานบางอย่าง และอาจยังไม่ทำงานได้ถูกต้องครบถ้วน</p>	<p>๑๐</p> <p>ระดับปานกลาง</p>	<p>-ด้านบุคคลากร</p>	<p>-ส่งพนักงานบรรจุใหม่เข้ารับการอบรม</p>	<p>๑ ต.ค. ๖๔ – ๓๐ ก.ย. ๖๕</p>	<p>กองการศึกษา</p>

